

J35

by Jurnal 35

Submission date: 05-Feb-2023 06:04AM (UTC+0700)

Submission ID: 2006328558

File name: J35.pdf (1.14M)

Word count: 3030

Character count: 17643



Pengembangan Soal Matematika Model PISA Level 4, 5, 6 menggunakan Konteks Lampung

Yudi Yunika Putra¹, Zulkardi², Yusuf Hartono³

¹Program Studi Magister Pendidikan Matematika, Unsri, Indonesia
Email: yudiyunika@yahoo.co.id

DOI: <http://dx.doi.org/10.15294/kreano.v7i1.4832>

Received : January 2016; Accepted: March 2016; Published: June 2016

Abstrak

Menyelesaikan soal matematika menggunakan konteks merupakan suatu cara yang dapat dilakukan untuk membantu menggunakan kemampuan matematikanya dalam kehidupan sehari-hari. Selain itu soal dengan menggunakan konteks akan mempermudah siswa dalam mensituasikan matematika kedalam konteks sehingga akan membantu siswa dalam menggunakan kemampuan literasi dalam menjawab soal, dan dapat menantang pola berpikir matematis siswa. Tujuan dari penelitian ini adalah Menghasilkan soal matematika model PISA menggunakan konteks Lampung yang valid dan praktis. Metode penelitian ini merupakan design research tipe development study. Subjek dalam penelitian ini adalah siswa kelas IX SMP Ar-raihan Bandar Lampung dan SMP Yadika Natar Lampung Selatan yang berumur maksimal 15 tahun. Dalam penelitian ini menghasilkan 15 butir soal PISA menggunakan konteks Lampung yang valid dan praktis serta mempunyai efek potensial terhadap kemampuan literasi matematika siswa.

Abstract

Solve a math problem using a context is a way that can be done by student to help them use their mathematics skills in everyday life. In addition problem using context will facilitate students in modeling the mathematics in context, so that will help student to use their literacy skills in answering problem, and can challenge students' mathematical thinking patterns. The purpose of this study was to Generate PISA math problems using context Lampung valid and practical. This research method is a type of research design development study. Subjects in this study were students of class IX SMP Ar-raihan Bandar Lampung and SMP Yadika Natar Lampung which has aged up to 15 years. The result of this study was 15 items PISA uses Lampung context of a valid and practical and have a potential effect on students' mathematical literacy skills.

Keywords: Konteks Lampung, Literasi Matematika, PISA, Level 4, 5, 6.

PENDAHULUAN

Literasi matematika merupakan kemampuan seseorang dalam merumuskan, menerapkan, dan menafsirkan matematika dalam berbagai konteks, termasuk kemampuan melakukan penalaran secara matematis dan menggunakan konsep, prosedur, dan fakta untuk menggambarkan, menjelaskan, atau memperkirakan fenomena. Literasi matematika sangat penting karena dapat membantu seseorang untuk memahami peran atau kegunaan matematika di dalam kehidupan sehari-hari sekaligus menggunakannya untuk membuat keputusan-keputusan yang tepat sebagai warga negara yang membangun,

peduli, dan berpikir (OECD, 2013).

PISA (*Program for International Student Assessment*) merupakan sebuah penilaian secara internasional yang diselenggarakan oleh OECD terhadap keterampilan dan kemampuan siswa usia 15 tahun (OECD, 2013; Shiel *et al.*, 2007), usia dimana siswa di sebagian besar Negara mendekati akhir dari wajib belajar (Stacey, 2011). Keterampilan dan kemampuan dalam PISA yang dinilai meliputi matematika, membaca, dan sains (OECD, 2013; Stacey, 2012), pisa pertama dilaksanakan pada tahun 2000 dan kemudian dilaksanakan 3 tahun sekali (Shiel *et al.*, 2007; Kemendikbud, 2011).

Pilihan strategi matematika yang se-

suai dan representasi seringkali bergantung pada konteks di mana masalah muncul (OECD, 2013). yang mana dalam PISA 2015 konteksnya dibagi menjadi 4 yaitu konteks personal, occupational, societal, scientific. dan 6 konteks tersebut berkaitan dengan konten *change and relationship*, *space and shape*, *quantity*, dan *uncertainty and data*. Serta dalam PISA 2015 terdapat 3 kategori proses yaitu *formulate*, *employ*, dan *interpret*. yang digambarkan dalam model literasi matematika di bawah. (OECD, 2013). Gambar 1. merupakan model penerapan literasi matematika framework PISA 2015.

Sebuah aspek penting dari literasi matematika adalah bahwa matematika terlibat dalam memecahkan masalah yang ditetapkan dalam konteks, konteksnya adalah aspek dunia individu di mana masalah ditempatkan

(OECD, 2013). edangkan pentingnya menyelesaikan soal matematika yang menggunakan konteks 25 menurut Lutfianto *et al.*, (2013) adalah salah satu cara yang dapat digunakan agar siswa memiliki kemampuan yang dibutuhkan untuk hidup pada abad sekarang. Selain itu soal dengan menggunakan konteks dapat menantang pola berpikir matematis siswa 3 (Kadir & Masi, 2013). Selanjutnya literasi matematika tidak hanya ada pada saat seseorang memperoleh pendidikan formal saja tetapi pada saat siswa-siswi bersosialisasi atau bermain, mereka pun akan menumbuhkan literasi matematikanya (Hayat & Yusuf, 2010).

Pada penilaian PISA tahun 2012, diperoleh data bahwa seluruh siswa Indonesia (98,5%) sudah mampu mencapai level 3 (NCES, 2013), tetapi masih kesulitan da-

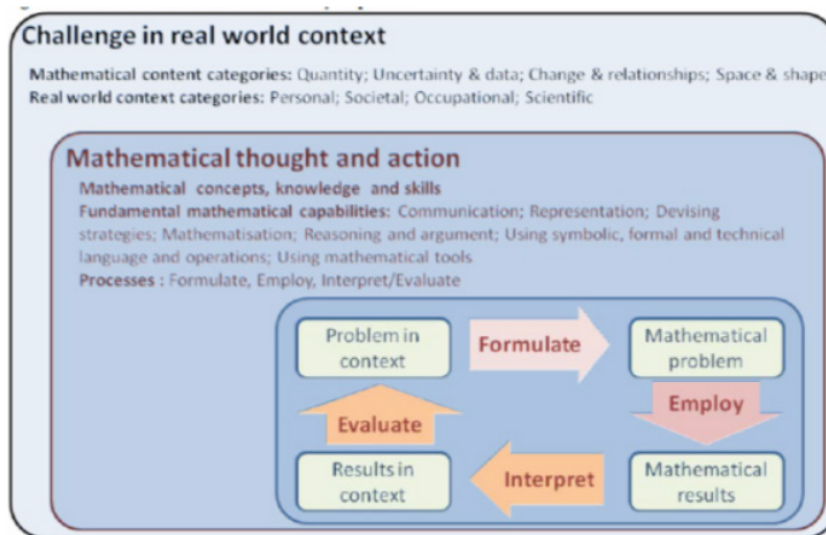

Gambar 1. Model penerapan literasi

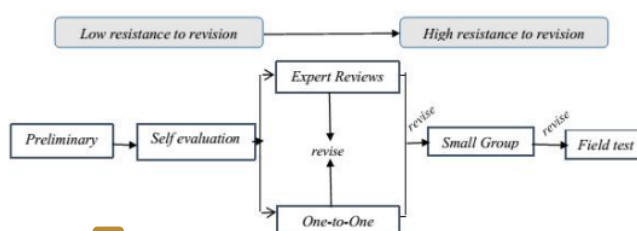

Gambar 2. Alur desain formative evaluation (Tessmer, 1993; Zulkardi, 2006)

lam menyelesaikan soal PISA level 3 ke atas (OECD, 2013). Dari uraian sebelumnya, akan diketahui sejauh mana kemampuan literasi matematika siswa Lampung dalam menyelesaikan soal-soal PISA Level 4, 5, 6 dengan menggunakan konteks Lampung.

METODE

Artikel ini merupakan sebuah hasil penelitian besar dalam mendapatkan soal matematika model PISA menggunakan konteks Lampung dengan menggunakan dua tahap yaitu tahap persiapan (*preliminary*) dan tahap *prototyping* (*formative evaluation*) yang meliputi *one-to-one* dan *expert reviews*, *small group*, dan *field test*. Gambar 1 merupakan alur desain *formative evaluation*

Setelah didapatkan soal matematika model PISA menggunakan konteks Lampung yang valid dan praktis selanjutnya subjek menyelesaikan soal PISA level 4, 5, 6 menggunakan konteks Lampung dengan waktu 75 menit. Hasil jawaban siswa di analisis sejauh mana kemampuan literasi matematika siswa Lampung dalam menyelesaikan soal-soal PISA Level 4, 5, 6 dengan menggunakan konteks Lampung. Teknik pengumpulan data dilakukan melalui lembar angket dan hasil tes. Lembar angket untuk mengetahui respon siswa dalam menjawab soal, dan tes untuk mengetahui kemampuan literasi matematika siswa dalam menyelesaikan soal-soal PISA level 4, 5, 6. Data yang diperoleh kemudian di analisis secara deskriptif. Berikut contoh soal PISA menggunakan konteks Lampung berturut-turut level 4, 5, dan 6

Petunjuk: Informasi Umum untuk Soal No 1 dan 2

Konteks: Motif Kain Tapis Lampung

Gambar 3 adalah gambar tapis Lampung yang merupakan salah satu jenis kerajinan tradisional masyarakat Lampung.



Gambar 3. Desain Kain Lampung

Pada gambar di atas terdapat dua motif, yaitu motif gambar gajah dan motif gambar harimau. Untuk kain dengan luas 81, dilukis dengan 1 motif gajah, kemudian untuk kain dengan luas 324 dilukis dengan 2 motif gajah dan 2 motif harimau, dan seterusnya mengikuti pola gambar di atas (pola motif).

Soal No 1 Level 4

Untuk membuat sebuah baju batik orang dewasa rata-rata membutuhkan kain dengan luas 225 117. Jika seorang pengrajin kain tapis mendapat pesanan membuat kain dengan ukuran sebuah baju batik orang dewasa dengan mengikuti pola pada gambar di atas, berapa banyak motif (gajah dan harimau) yang terdapat pada kain tersebut? jelaskan alasanmu!

Soal No 2 Level 5

Jika seorang pengrajin membuat kain dengan pola $n = 75$ mengikuti motif dan pola di atas, desain motif bagaimana yang terbentuk jika dilihat dari desain motif baris terakhir? jelaskan strategimu

(Lingkari salah satu jawaban)



Gambar 4. Konteks: Anak Gunung Krakatau

Anak Gunung Krakatau adalah Gunung berapi yang masih aktif dan berada di Selat Sunda antara pulau Jawa dan pulau Sumatra. Nama Anak Gunung Krakatau berdasarkan dari nama induknya yaitu Gunung Krakatau yang sirna karena letusannya pada tanggal 27 Agustus 1883.



Gambar 5. Anak Gunung Krakatau

Soal No 3 Level 6

Gunung Anak Krakatau setiap tahun menjadi lebih tinggi sekitar 20 kaki. Penyebab pertambahan tinggi gunung itu adalah 5) material yang keluar dari lubang lava. Saat ini ketinggian Anak Krakatau mencapai sekitar 230 meter di atas permukaan laut, sementara Gunung Krakatau sebelum meletus memiliki tinggi 813 meter dari permukaan laut. Pada tahun berapa ketinggian Anak Krakatau akan sama dengan induknya sebelum meletus? Jelaskan strategimu (*Keterangan*: 1 kaki = 0,3048 m).

HASIL DAN PEMBAHASAN

Pada prototipe I menghasilkan 17 soal model PISA Level 4, 5, 6 menggunakan konteks Lampung yang tersebar dalam 3 konteks, 3 proses, dan 3 konten menurut *framework* PISA. Kemudian prototipe I ini diujikan pada tahap *one-to-one* dan *expert review*. Dari hasil *one-to-one* sebagian besar komentar siswa mengenai prototipe I adalah gambar konteks yang kurang jelas dan bahasa yang kurang dipahami. Sedangkan selain gambar yang kurang jelas berdasarkan saran ahli pada tahap *expert review* adalah ada beberapa soal yang tidak menyampaikan ide literasi, soal dalam PISA tidak saling berkaitan, dan ada beberapa soal menggunakan kata yang sulit dipahami.

Berdasarkan komentar/saran *expert re-*

view dan subyek *one-to-one* didapat 15 soal yang penulis kembangkan memenuhi kriteria valid, tetapi dari 17 soal ada 2 soal yang tidak valid. Selanjutnya hasil revisi pada tahap ini menghasilkan prototipe II yang akan diujikan pada tahap selanjutnya.

Berdasarkan hasil analisis dan komentar/saran siswa pada tahap *small group* dapat disimpulkan, yaitu (1) soal-soal menggunakan konteks merasa tertantang dalam mengerjakan (2) dalam menjawab soal bisa menggunakan logika (3) soalnya cukup sulit (4) beberapa soal menjebak (5) semua soal dapat diimplementasikan (6) semua kata / kalimat/ gambar/petunjuk/ pertanyaan jelas. Dengan demikian dapat dikatakan bahwa soal-soal tersebut memenuhi karakteristik kepraktisan, tetapi berdasarkan kesan umum siswa (Poin 3 dan poin 4) beberapa soal perlu diperbaiki dengan alasan kepraktisan, kemungkinan siswa merasa sulit dalam mengerjakan disebabkan oleh susunan kata atau kalimat atau sejenisnya yang kurang jelas dalam soal.

Dari hasil uji *field test* didapatkan 20,45% dari 330 (22 x 15) butir jawaban yang dianalisis yang teridentifikasi sebagai jawaban benar. Dengan sebanyak 43% dari 110 jawaban (22 x 5) subjek dapat menyelesaikan soal level 4. Sedangkan sebanyak 37,39 % dari 176 jawaban (22 x 8) subjek dapat menyelesaikan soal level 5. Sedangkan pada soal level 6 sebanyak 16 % dari 44 jawaban (22 x 2) subjek

Tabel 1. Hasil Angket Kemampuan Matematika

No	Kemampuan Matematika yang Dilibatkan	Persentase Respon Siswa
1	Membuat model matematika sendiri, seperti membuat persamaan matematika, membuat pola barisan bilangan dan sejenisnya	36.36%
2	Menuliskan jawaban seperti membuat perhitungan dengan runtut	18.18%
3	Membuat model gambar, tabel, grafik, dan sejenisnya untuk membantu menemukan jawaban	18.18%
4	Memilih dan membandingkan strategi-strategi untuk menemukan jawaban	72.74%
5	Mengecek kembali jawaban yang sudah ditemukan	50 %
6	Bernalar dengan mengaitkan informasi-informasi pada soal dengan pengalaman yang sudah ada	90.91%
7	Menggunakan rumus-rumus matematika tertentu untuk memperoleh jawaban	50%

dapat menyelesaikan soal. Dari hasil angket di dapat bahwa siswa rendah dalam mengkomunikasikan dan merepresentasikan matematika kedalam konteks. Tabel 1 merupakan hasil angket kemampuan dasar matematika siswa.

Berdasarkan tabel 1 diketahui semua jenis kemampuan matematika digunakan oleh siswa dalam menyelesaikan soal prototipe 3. Diantara kemampuan tersebut, kemampuan bernalar dengan mengaitkan informasi pada soal dengan pengalaman yang sudah ada atau yang dalam KDM disebut sebagai *penalaran dan argumentasi*, diakui oleh paling banyak siswa (90,91%) digunakan dalam menyelesaikan soal Sementara itu, siswa menggunakan kemampuan komunikasi dan representasi masing-masing sama 18.18%. siswa mengakuimelibatkan kemampuan menuliskan jawaban seperti membuat perhitungan dengan runtut (*komunikasi*) dan membuat/memanfaatkan gambar, tabel grafik, dan sejenisnya (*representasi*) dalam menyelesaikan soal. Persentase respon untuk komunikasi yang rendah ini didukung oleh pernyataan siswa yang memang merasa kesulitan dalam proses mengerjakannya. Menurut siswa, penyelesaian soal dengan cara ini dianggap sebagai hal yang aneh karena tidak terbiasa.

Dari 330 jawaban (22 x 15) yang peneliti analisis hanya 20,45 % siswa dapat menjawab benar, hal ini semakin mendukung fakta bahwa rata-rata siswa Indonesia hanya bisa mengerjakan soal model PISA level 3 kebawah (OECD, 2013).

Berdasarkan hasil uji *field test* rata-rata persentase pencapaian siswa kategori *menerapkan* menempati posisi terendah, yaitu 29.88%. Jika dibandingkan dengan kedua kategori lainnya, angka ini hampir setengah kali lebih rendah dari angka keduanya dimana pada kategori *merumuskan* dan *menafsirkan* secara berturut-turut menunjukkan rata-rata persentase 57% dan 44.06%.

Dengan demikian, dapat disimpulkan bahwa soal model PISA yang peneliti kembangkan ini menuntut siswa lebih banyak dalam menggunakan konsep, fakta, prosedur, dan penalaran untuk memecahkan

masalah yang telah dirumuskan untuk memperoleh kesimpulan matematis lebih rendah dari pada kemampuan mereka dalam menerjemahkan masalah dunia nyata ke dalam struktur dan representasi matematika serta membuat penafsiran dari hasil matematika yang diperoleh kembali ke dunia nyata

Sedangkan semua level yang peneliti kembangkan dapat diselesaikan oleh siswa dengan masing-masing level 4 rata-rata 39.50% subjek mendapatkan skor maksimum, level 5 rata-rata sebanyak 37.39%, dan sebanyak 16% rata-rata mencapai level 6. Ini berbeda dengan hasil PISA pada tahun 2012 bahwa siswa Indonesia hanya sampai level 3 saja dan tidak ada satupun siswa yang mampu mencapai level 5 dan 6 (OECD, 2013).

Dari komentar siswa bahwa siswa belum terbiasa dalam mengerjakan soal-soal matematika model PISA. Sebagian besar siswa tidak mampu melibatkan semua Kemampuan Dasar Matematika (KDM). Seperti pertanyaan soal no 1 konteks kain tapis Lampung, sebanyak 5 subjek mampu menjawab dengan tepat, 2 orang mampu menjawab tetapi tidak sampai hasil akhir, dan 15 subjek tidak mampu menjawab pertanyaan.

Soal no. 1

Soal no 1 sebanyak ketujuh subjek dapat menjawab dengan tepat dengan mengkomunikasikan informasi untuk memecahkan permasalahan, mampu menalar dengan menggabungkan konsep luas dan pola bilangan, dan mampu menerjemahkan luas kain subjek dalam menjawab pertanyaan ini disebabkan subjek hanya mampu melibatkan beberapa KDM.

Seperti subjek dibawah S-15 tidak mampu mengkomunikasikan informasi dalam menalar untuk memecahkan permasalahan, sehingga akan salah dalam merepresentasikan permasalahan. begitu juga dengan S-19 tidak mampu mengkomunikasikan informasi sehingga akan salah dalam melibatkan KDM yang lainnya.

6. 225×117 S-11

$$\begin{array}{r} 225 \\ \times 117 \\ \hline 1575 \\ 24750 \\ \hline 26325 \end{array}$$

 satu gambar pola = 81 cm²
 jadi 26.325 : 81 = 325 motif
 hasil banyak pola gambar harimau
 Pa $26.325 : 81 = 325$ pola

6. $L = 225 \times 117$ | $n = 26325$ S-13
 $= 26325 \text{ cm}^2$
 $1 \text{ motif} = 81 \text{ cm}^2$ | $n = 325 \text{ motif}$

6. $225 \times 117 = 26.325$ S-15
 $26.325 : 81 = 325$
 $325 \times 77 = 26.325$
 jadinya ada sekitar 77 motif. CRT motif gajah dan harimau.

6. 225×117 S-19

$$\begin{array}{r} 225 \\ \times 117 \\ \hline 1575 \\ 24750 \\ \hline 26325 \end{array}$$

 $26325 : 81 = 325$
 $325 \times 77 = 26325$
 jadi ada sekitar 77 motif.

Gambar 6. Jawaban no 1 (S-11, S-13, S-15 dan S-19)

5. Setiap n (bilangan ganjil) motif gajah selalu berada pada barisan berurutan seperti contoh : n_1, n_3, n_5 .
 Karena n_6 termasuk ganjil, dipasitikan motif gajah kembali berada di barisan berurutan. S-4

S-2
 $81 \sqrt{324} = 18$
 $n_2 = 4 \times n_1$
 $n_1 = 1 \text{ gajah}$
 $n_2 = 4 \text{ gajah}$
 $n_3 = 9 \text{ gajah}$
 $n_4 = 16 \text{ gajah}$
 $n_5 = 25 \text{ gajah}$
 $n_6 = 36 \text{ gajah}$
 $n_7 = 49 \text{ gajah}$
 $n_8 = 64 \text{ gajah}$
 $n_9 = 81 \text{ gajah}$
 $n_{10} = 100 \text{ gajah}$
 $n_{11} = 121 \text{ gajah}$
 $n_{12} = 144 \text{ gajah}$
 $n_{13} = 169 \text{ gajah}$
 $n_{14} = 196 \text{ gajah}$
 $n_{15} = 225 \text{ gajah}$
 $n_{16} = 256 \text{ gajah}$
 $n_{17} = 289 \text{ gajah}$
 $n_{18} = 324 \text{ gajah}$
 Pola basis berurutan $n = 75$ gajah karena $n = 5$ gajah dan 75 kelipatan dari 5 gajah maka pola berurutan adalah

5. Strateginya dilihat dari gambar motif kain tapis kerempingnya. Kaid 81 cm^2 dilukis dengan 1 gajah 4 petak selentangnya. S-9

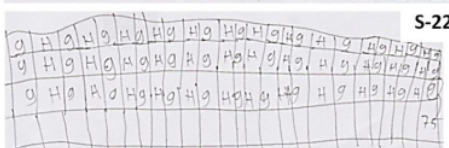
S-22

Gambar 7. Jawaban no 10 (S-9, S-2, S-4 dan S-22)

Soal no 2

Dalam pertanyaan ini sebanyak 7 subjek dapat menjawab dengan tepat mereka memunculkan kemampuan literasi berbeda seperti jawaban yang dapat dilihat pada Gambar 7.

S-22 menggunakan strategi pemecahan masalah dengan menggunakan tabel dari pola 1 sampai pola 75, begitu juga dengan S-2 menentukan pola susunan motif ke-75 dengan menggunakan skema dari pola 1. berbeda dengan S-4 memecahkan masalah dengan menalar pola yang ditanya dengan mengkomunikasikan informasi dengan membuat representasi langsung dari permasalahan dengan mengaitkan matematisasinya dengan menerjemahkan pola susunan motif dalam membuat kesimpulan. Kesalahan subjek dalam menjawab pertanyaan ini subjek tidak mampu melibatkan semua KDM, seperti S-9 kesalahan pertama tidak mampu mengkomunikasikan informasi untuk melibatkan kemampuan matematisasinya dalam menerjemahkan susunan motif dalam membuat kesimpulan, dan tidak mampu menalar sesuai permasalahan, sehingga akan salah dalam pemecahan masalah dan representasi permasalahan.

Soal no 3

Pada soal no 9 konteks Anak Gunung Krakatau ini siswa kesulitan dalam menjawab pertanyaan, ini disebabkan level soal yang tinggi yaitu level 6 dalam PISA, selain itu subjek tidak mampu dalam melibatkan semua KDM. Dari 22 subjek penelitian terdapat 2 subjek dapat menjawab benar, 4 subjek mampu menjawab tetapi tidak sampai pada hasil dalam menentukan banyak motif, sehingga mampu menginterpretasikan dalam menghitung banyak motif. Kesalahan akhir, dan 16 siswa tidak mampu dalam menjawab pertanyaan.

Kesalahan subjek dalam menjawab pertanyaan terletak pada melibatkan kemampuan KDM.

S-4 disini mampu memahami teks dan menalar dengan menggabungkan informasi konteks serta mampu menerjemahkan dan menghitung permasalahan konteks kedalam bentuk perhitungan matematis. sedangkan S-3 mampu menalar dengan mengkomuni-

kasikan informasi konteks kedalam bentuk matematis tetapi tidak mampu membuat perhitungan secara matematis dengan tepat. begitu juga dengan S-15 tidak mampu menghitung secara matematis sesuai dengan permasalahan.

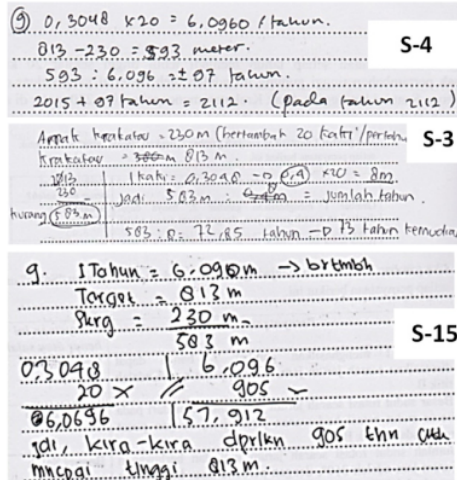

Gambar 8 Jawaban no 9 (S-3, S-4, dan S-15)

SIMPULAN

Dari hasil penelitian dan pembahasan bahwa siswa Lampung kemampuan literasi matematikanya masih rendah dalam menyelesaikan soal-soal model PISA level 4, 5, 6. ini terlihat dari hasil penelitian didapatkan 20,45% dari 330 (22 x 15) butir jawaban yang dianalisis yang teridentifikasi sebagai jawaban benar. dari analisis komentar siswa pada angket bahwa siswa masih kesulitan dalam mengkomunikasikan dan merepresentasikan permasalahan kedalam konteks.

Soal-soal menggunakan konteks mempermudah siswa dalam mensituasikan matematika kedalam konteks sehingga akan membantu siswa dalam menggunakan kemampuan literasi dalam menjawab soal, dan dapat menantang pola berpikir matematis siswa. Ini terlihat bahwa siswa bisa menyelesaikan

soal level 5 dan 6 berturut-turut 37,39 % dan 16% berbeda dengan hasil PISA 2012 yang menyatakan bahwa untuk soal PISA level 5 dan level 6, tak satu pun siswa Indonesia mampu menjawab (OECD, 2013).

Diharapkan bagi guru khususnya guru lampung untuk menggunakan soal-soal PISA dalam pembelajaran dan mendesain soal-soal menggunakan konteks yang berkaitan dengan daerah siswa, dan bagi para peneliti selanjutnya dapat mengembangkan soal-soal matematika khususnya soal model PISA menggunakan konteks lain atau daerah lain sesuai dengan subjek penelitian.

DAFTAR PUSTAKA

Kadir & Masi, L. (2013). Penggunaan konteks dalam pembelajaran matematika untuk meningkatkan keterampilan sosial siswa SMP. *KNPM V* (hal. 786-796). Kendari: Himpunan Matematika Indonesia.

Kemdikbud. (2011). *Survei Internasional PISA*. Dipetik Oktober 4, 2014, dari <http://litbang.kemdikbud.go.id/index.php/survei-internasional-pisa>

Lutfianto, M., Zulkardi, & Hartono, Y. (2013). Unfinished Student Answer In PISA Mathematics Contextual Problem. *Journal on Mathematics Education (IndoMS-JME)*, 4(2), 201-208.

NCES. (2004). *International Outcomes of Learning in Mathematics Literacy and Problem Solving; PISA 2003 results from the U.S. perspective*, diakses dari <http://nces.ed.gov/pubpub/2005/2005003.pdf> pada 3 Oktober 2014.

OECD. (2013). *PISA 2012 Assessment and Analytical Framework: Mathematics, Reading, Science, Problem Solving and Financial Literacy*. Paris: OECD Publishing

OECD. (2013). *PISA 2015 Mathematics Framework*. Paris: OECD Publishing.

Shiel, G., Perkins, R., Close, S., & Oldham, E. (2007). *PISA Mathematics: a teacher's guide*. Dublin: Stationery Office

Stacey, K. (2014). The PISA view of mathematical literacy in Indonesia. *Journal on Mathematics Education*, 2(02), 95-126.

Tessmer, M. (1993). *Planning and conducting formative evaluations: Improving the quality of education and training*. London: Kogan Page.

Zulkardi. (2006). *Formative Evaluation: What, Why, When, and How*, diakses dari <http://www.reocities.com/zulkardi/books.html> pada 20 Agustus 2013.

ORIGINALITY REPORT

11%

SIMILARITY INDEX

9%

INTERNET SOURCES

6%

PUBLICATIONS

1%

STUDENT PAPERS

PRIMARY SOURCES

1	Submitted to Pasundan University Student Paper	1%
2	forestbefore.icu Internet Source	1%
3	forumliterasi.blogspot.com Internet Source	1%
4	Anna Fauziah, Ratu Ilma Indra Putri. "Desain Pembelajaran PMRI Melalui Lesson Study pada Materi Menentukan Luas Permukaan Balok", Jurnal Pendidikan Matematika (Judika Education), 2022 Publication	1%
5	repository.ut.ac.id Internet Source	1%
6	eprints.unsri.ac.id Internet Source	1%
7	ms.wikipedia.org Internet Source	1%
8	prosiding.lppm.unesa.ac.id Internet Source	

1 %

9

Adi Asmara, Debby Juita Sari. "Pengembangan Soal Aritmetika Sosial Berbasis Literasi Matematis Siswa SMP", Jurnal Cendekia : Jurnal Pendidikan Matematika, 2021

Publication

<1 %

10

journal.universitaspahlawan.ac.id

Internet Source

<1 %

11

Rifda Ulfa Mukhtar, Maimunah Maimunah, Putri Yuanita. "Pengembangan Pengembangan Media Pembelajaran Interaktif dengan Pendekatan Kontekstual Pada Materi Bentuk Aljabar", Jurnal Cendekia : Jurnal Pendidikan Matematika, 2022

Publication

<1 %

12

Submitted to Institut Pemerintahan Dalam Negeri

Student Paper

<1 %

13

worldwidescience.org

Internet Source

<1 %

14

jurnal.unimed.ac.id

Internet Source

<1 %

15

journal.tarbiyahainib.ac.id

Internet Source

<1 %

16

Irmawaty Natsir, Anis Munfarikhatin.
"ANALISIS KEMAMPUAN LITERASI
MATEMATIKA SISWA BERDASARKAN
MULTIPLE INTELLIGENCE DALAM
MENYELESAIKAN SOAL MATEMATIKA",
AKSIOMA: Jurnal Program Studi Pendidikan
Matematika, 2021

Publication

<1 %

17

Isnaeni Umi Machromah, Christina Kartika
Sari, Zakiyyah. "Batik Context as PISA-like
Problem to Assess Students' Mathematical
Literacy", Journal of Physics: Conference
Series, 2021

Publication

<1 %

18

Michael Amin Manalu, Yusuf Hartono, Nyimas
Aisyah. "Pengembangan Media Komik
Matematika Berbasis Nilai Karakter pada
Materi Trigonometri di Kelas X SMA Negeri 1
Indralaya Utara", Jurnal Elemen, 2017

Publication

<1 %

19

Widya Nessa, Yusuf Hartono, Cecil
Hiltrimartin. "Pengembangan Buku Siswa
Materi Jarak pada Ruang Dimensi Tiga
Berdasarkan Science, Technology, Engineering,
and Mathematics (STEM) Problem-Based
Learning di Kelas X", Jurnal Elemen, 2017

Publication

<1 %

20

Internet Source

<1 %

21

download.garuda.kemdikbud.go.id

Internet Source

<1 %

22

etd.repository.ugm.ac.id

Internet Source

<1 %

23

jurnal.ustjogja.ac.id

Internet Source

<1 %

24

repository.ibs.ac.id

Internet Source

<1 %

25

www.anekamakalah.com

Internet Source

<1 %

26

www.essays.se

Internet Source

<1 %

Exclude quotes On

Exclude matches Off

Exclude bibliography On