

**DOMINASI PERUBAHAN INVESTASI ASING DAN INVESTASI DALAM
NEGERI TERHADAP PERTUMBUHAN EKONOMI
DI SUMATERA SELATAN**



Skripsi Oleh:

WIDYARTI

01011281621068

MANAJEMEN

Diajukan sebagai salah satu syarat untuk meraih

Gelar Sarjana Ekonomi

**KEMENTERIAN RISET, TEKNOLOGI DAN PENDIDIKAN TINGGI
UNIVERSITAS SRIWIJAYA
FAKULTAS EKONOMI
2019**

LEMBAR PERSETUJUAN UJIAN KOMPRESIF

**DOMINASI PERUBAHAN INVESTASI ASING DAN INVESTASI DALAM
NEGERI TERHADAP PERTUMBUHAN EKONOMI
DI SUMATERA SELATAN**

Disusun Oleh :

Nama : Widyarti
Nim : 01011281621068
Fakultas : Ekonomi
Jurusan : Manajemen
Bidang Kajian / Konsentrasi : Manajemen Keuangan

Disetujui untuk digunakan dalam ujian komprehensif.

Tanggal Persetujuan

Tanggal: 3 September 2019

Dosen Pembimbing

Ketua



Prof. Dr. Mohamad Adam, S.E.,

M.E

NIP. 196706241994021002

Tanggal: 9 September 2019

Anggota



Reza Ghasarma, S.E., M.M., M.B.A

NIP. 198309302009121002

LEMBAR PERSETUJUAN SKRIPSI

DOMINASI PERUBAHAN INVESTASI ASING DAN INVESTASI DALAM NEGERI TERHADAP PERTUMBUHAN EKONOMI DI SUMATERA SELATAN

Disusun Oleh :

Nama : Widyarti

NIM : 01011281621068

Fakultas : Ekonomi

Jurusan : Manajemen

Bidang Kajian/Konsentrasi : Manajemen Keuangan

Telah diuji dalam ujian komprehensif pada tanggal dan telah memenuhi syarat untuk diterima.

Panitia Ujian Komprehensif

Indralaya, 2019

Ketua



Prof. Dr. Mohamad Adam, S.E.,
M.E
NIP. 196610221992032002

Anggota



Reza Ghasarma, S.E.,
M.M.,M.B.A
NIP. 198309302009121002

Anggota



Drs. H. Samadi W. Bakar, S.U
NIP. 195004181980031001

Mengetahui,

Ketua Jurusan Manajemen

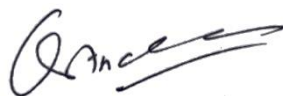

Isni Andriana, S.E., M. Fin., Ph.D.,
NIP. 19750901199032001

SURAT PERNYATAAN INTEGRITAS KARYA ILMIAH

Yang bertanda tangan dibawah ini :

Nama : Widyarti
NIM : 01011281621068
Fakultas : Ekonomi
Jurusan : Manajemen
Bidang Kajian/Konsentrasi : Manajemen Keuangan

Menyatakan dengan sesungguhnya bahwa Skripsi yang berjudul:

DOMINASI PERUBAHAN INVESTASI ASING DAN INVESTASI DALAM NEGERI TERHADAP PERTUMBUHAN EKONOMI DI SUMATERA SELATAN

Pembimbing

Ketua : Prof. Dr. Mohamad Adam, S.E., M.E
Anggota : Reza Ghasarma, S.E., M.M., M.B.A

Tanggal Ujian : 18 November 2019

Adalah benar hasil karya saya sendiri. Dalam skripsi ini tidak ada kutipan hasil karya orang lain yang tidak disebutkan sumbernya.

Demikianlah pernyataan ini saya buat dengan sebenar benarnya, dan apabila pernyataan saya ini tidak benar dikemudian hari, saya bersedia dicabut predikat kelulusan dan gelar kesarjanaan.

Indralaya, 23 November 2019

Pembuat Pernyataan



Widyarti
NIM. 01011181410962

KATA PENGANTAR

Puji dan syukur penulis panjatkan pada Allah SWT atas limpahan rahmat dan karunia-Nya sehingga penulis dapat menyelesaikan skripsi yang berjudul "**Dominasi Perubahan Investasi Asing dan Investasi Dalam Negeri Terhadap Pertumbuhan Ekonomi di Sumatera Selatan**". Penulis menyusun skripsi ini untuk memenuhi persyaratan kelulusan dalam meraih gelar sarjana ekonomi Program Strata satu (S1) Fakultas Ekonomi Universitas Sriwijaya.

Skripsi ini membahas tentang investasi atau penanaman modal baik yang dilakukan oleh pihak asing maupun pihak dalam negeri di Sumatera Selatan periode 2000-2017. Penulis menyadari bahwa skripsi ini jauh dari kata sempurna, sehingga penulis membutuhkan adanya kritik dan saran yang membangun untuk evaluasi di masa yang akan datang.

2019

Indralaya, 23 November

Penulis,



Widyarti

ABSTRAK

DOMINASI PERUBAHAN INVESTASI ASING DAN INVESTASI DALAM NEGERI TERHADAP PERTUMBUHAN EKONOMI DI SUMATERA SELATAN

Penelitian ini bertujuan untuk mengetahui pengaruh Penanaman Modal Asing (PMA) dan Penanaman Modal Dalam Negeri (PMDN) terhadap Pertumbuhan Ekonomi di Provinsi Sumatera Selatan. Jenis data yang digunakan dalam penelitian ini adalah data kuantitatif. Sumber data yang digunakan berupa data sekunder. Teknik analisis yang digunakan yaitu analisis regresi linier berganda. Variabel dependen dalam penelitian ini adalah pertumbuhan ekonomi, sedangkan variabel independen adalah Penanaman Modal Asing (PMA) dan Penanaman Modal Dalam Negeri (PMDN). Hasil penelitian menunjukkan bahwa penanaman modal dalam negeri tidak berpengaruh signifikan terhadap pertumbuhan ekonomi dan penanaman modal asing berpengaruh signifikan terhadap pertumbuhan ekonomi di Sumatera Selatan.

Kata Kunci: *Investasi, Investasi Asing, Investasi Dalam Negeri, Pertumbuhan Ekonomi*

Pembimbing I



Prof. Dr. Mohamad Adam, S.E., M.E
NIP. 196706241994021002

Pembimbing II



Reza Ghasarma, S.E., M.M., M.B.A
NIP. 198309302009121002

ABSTRACT

THE DOMINANCE OF FOREIGN DIRECT INVESTMENT AND DOMESTIC INVESTMENT ON ECONOMIC GROWTH IN SOUTH SUMATERA

This study aims to determine the influence of foreign direct investment and domestic investment to economic growth in South Sumatera. The type of data used in this study is quantitative data. The data source used in this study is secondary data. The analysis technique used is multiple linear regression analysis. Dependent variable of this study is economic growth, meanwhile independent variable of this study is foreign direct investment and domestic investment. The results of this study indicate that domestic investment has not a significant effect on economic growth and foreign direct investment has a significant effect on economic growth in South Sumatera.

Keywords: Investment, Foreign Direct Investment, Domestic Investment, Economic Growth

Advisor I



Prof. Dr. Mohamad Adam, S.E., M.E
NIP. 196706241994021002

Advisor II



Reza Ghasarma, S.E., M.M., M.B.A
NIP. 198309302009121002

SURAT PERNYATAAN

Kami Dosen Pembimbing Skripsi menyatakan bahwa abstraks skripsi dari mahasiswa:

Nama : Widyarti
NIM : 01011281621068
Fakultas : Ekonomi
Jurusan : Manajemen
Bidang Kajian/Konsentrasi : Manajemen Keuangan

Menyatakan dengan sesungguhnya bahwa Skripsi yang berjudul:

DOMINASI PERUBAHAN INVESTASI ASING DAN INVESTASI DALAM NEGERI TERHADAP PERTUMBUHAN EKONOMI DI SUMATERA SELATAN

Telah kami periksa cara penulisan *grammar* maupun susunan *tenses* dan kami setuju untuk ditempatkan pada lembar abstrak.

Ketua



Prof. Dr. Mohamad Adam, S.E., M.E
NIP. 196706241994021002
198309302009121002

Anggota

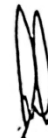

Reza Ghasarma, S.E., M.M., M.B.A
NIP.

Mengetahui,
Ketua Jurusan Manajemen

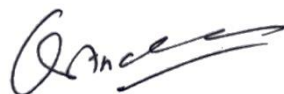

Isni Andriana, S.E., M. Fin., Ph.D.,
NIP. 19750901199032001

DAFTAR ISI

LEMBAR PERSETUJUAN UJIAN KOMPREHENSIF.....	ii
LEMBAR PERSETUJUAN SKRIPSI.....	iii
SURAT PERNYATAAN INTEGRITAS KARYA ILMIAH.....	iv
MOTTO DAN PERSEMBAHAN.....	v
KATA PENGANTAR.....	vi
UCAPAN TERIMA KASIH.....	vii
ABSTRAK.....	x
<i>ABSTRACT</i>	xi
SURAT PERNYATAAN.....	xii
DAFTAR RIWAYAT HIDUP.....	xiii
DAFTAR ISI.....	xiv
DAFTAR TABEL.....	xvii
DAFTAR GAMBAR.....	xviii
DAFTAR LAMPIRAN.....	xix
BAB 1.....	1
PENDAHULUAN.....	1
1.1 Latar Belakang.....	1
1.2 Rumusan Masalah.....	9
1.3 Tujuan Penelitian.....	9
1.4 Manfaat Penelitian.....	9
BAB II.....	11
STUDI KEPUSTAKAAN.....	11
2.1 Studi Kepustakaan.....	11
2.1.1 Pertumbuhan Ekonomi.....	11
2.1.2 Teori Pertumbuhan Harrod-Domar.....	13
2.1.3 Pengertian Investasi.....	14
2.1.4 Jenis dan Karakteristik Investasi.....	15
2.1.5 Teori Investasi.....	17

2.1.6	Manfaat Investasi Asing Langsung.....	18
2.1.7	Faktor-faktor yang Mempengaruhi Investasi Asing.....	19
2.1.8	Investasi Dalam Negeri.....	19
2.1.9	Faktor-faktor yang Mempengaruhi Investasi Dalam Negeri.....	20
2.2	Penelitian Terdahulu.....	23
2.3	Alur Pikir.....	27
2.3.1	Hubungan PMA Terhadap Pertumbuhan Ekonomi di Sumatera Selatan 27	
2.3.2	Hubungan PMDN Terhadap Pertumbuhan Ekonomi di Sumatera Selatan 28	
2.4	Hipotesis.....	29
BAB III	31
METODE PENELITIAN	31
3.1	Ruang Lingkup Penelitian.....	31
3.2	Rancangan Penelitian.....	31
3.3	Jenis dan Sumber Data.....	31
3.4	Teknik Pengumpulan Data.....	32
3.5	Teknik Analisis.....	32
3.5.1	Uji Normalitas.....	32
3.5.2	Uji Asumsi Klasik.....	33
3.5.3	Analisis Regresi Linear Berganda.....	34
3.5.4	Pengujian Hipotesis.....	35
3.6	Definisi Operasional.....	37
BAB IV	39
HASIL PENELITIAN DAN PEMBAHASAN	39
4.1	Hasil Penelitian.....	39
4.1.1	Gambaran Umum Provinsi Sumatera Selatan.....	39
4.1.2	Perkembangan Pertumbuhan Ekonomi Provinsi Sumatera Selatan.....	40
4.1.3	Perkembangan Investasi Asing di Sumatera Selatan.....	42
4.1.4	Perkembangan Investasi Dalam Negeri di Sumatera Selatan.....	44
4.2	Analisis Hasil Penelitian.....	46
4.2.1	Uji Normalitas.....	47

4.2.2 Pengujian Asumsi Klasik.....	48
4.2.3 Hasil Penelitian Regresi Linear Berganda.....	51
4.3 Hasil Pembahasan.....	55
4.3.1 Analisis Kuantitatif Penanaman Modal Asing terhadap Pertumbuhan Ekonomi di Sumatera Selatan.....	55
4.3.2 Analisis Kuantitatif Penanaman Modal Dalam Negeri terhadap Pertumbuhan Ekonomi di Sumatera Selatan.....	56
4.3.3 Analisis Kuantitatif Penanaman Modal Asing dan Dalam Negeri terhadap Pertumbuhan Ekonomi di Sumatera Selatan.....	58
4.4 Rekapitulasi Penelitian.....	59
4.5 Implikasi Teori.....	60
4.6 Implikasi Praktis.....	61
BAB V.....	62
KESIMPULAN DAN SARAN.....	62
5.1 Kesimpulan.....	62
5.2 Saran.....	62
5.3 Keterbatasan Penelitian.....	63
DAFTAR PUSTAKA.....	65
LAMPIRAN.....	68

DAFTAR TABEL

Tabel 1. 1 PDRB (Produk Domestik Regional Bruto) Provinsi Sumatera Selatan Atas Dasar Harga Konstan Tahun 2003-2017.....	2
Tabel 1. 2 Realisasi Investasi Dalam Negeri (PMDN) Provinsi Sumatera Selatan Tahun 2003-2017.....	4
Tabel 1. 3 Realisasi Investasi Asing (PMA) Provinsi Sumatera Selatan Tahun 2003-2017.....	7
Tabel 2. 1 Penelitian Terdahulu	23
Tabel 3. 1 Definisi Operasional	37
Tabel 4. 1 Perkembangan PDRB Provinsi Sumatera Selatan Tahun 2000-2017 (Milyar Rupiah) Atas Dasar Harga Konstan 2000 dan 2010.....	41
Tabel 4. 2 Perkembangan Realisasi Investasi Asing Langsung di Provinsi Sumatera Selatan Periode 2000-2017.....	43
Tabel 4. 3 Perkembangan Realisasi Investasi Dalam Negeri di Provinsi Sumatera Selatan Periode 2000-2017.....	45
Tabel 4. 4 Uji Normalitas.....	47
Tabel 4. 5 Hasil Uji Multikolinearitas.....	49
Tabel 4. 6 Hasil Uji Autokorelasi.....	50
Tabel 4. 7 Uji Heteroskedastisitas.....	51
Tabel 4. 8 Hasil Uji R Square.....	51
Tabel 4. 9 Hasil Uji F Statistik.....	52
Tabel 4. 10 Hasil Uji T Statistik.....	53

DAFTAR GAMBAR

Gambar 1. 1 Laju PDRB Sumatera Selatan.....	3
Gambar 1. 2 Laju PMA di Sumatera Selatan.....	7
Gambar 2. 1 Kerangka Pemikiran.....	29

DAFTAR LAMPIRAN

Lampiran 1 Perkembangan PDRB Provinsi Sumatera Selatan Tahun 2000-2017 (Milyar Rupiah) Atas Dasar Harga Konstan 2000 dan 2010.....	68
Lampiran 2 Perkembangan Realisasi Investasi Asing Langsung di Provinsi Sumatera Selatan Periode 2000-2017.....	69
Lampiran 3 Perkembangan Realisasi Investasi Asing Dalam Negeri di Provinsi Sumatera Selatan Periode 2000-2017.....	70
Lampiran 4 Hasil Uji Normalitas.....	71
Lampiran 5 Hasil Uji Multikolinearitas.....	71
Lampiran 6 Hasil Uji Autokorelasi.....	71
Lampiran 7 Hasil Uji Heteroskedastisitas.....	72
Lampiran 8 Hasil Uji R Square.....	72
Lampiran 9 Hasil Uji F Statistik.....	72
Lampiran 10 Hasil Uji T Statistik.....	72

BAB 1

PENDAHULUAN

1.1 Latar Belakang

Sebuah negara tidak bisa menghindari permasalahan ekonomi. Berbagai usaha dilakukan hanya untuk memperbaiki perekonomian negara dan diikuti dengan kesejahteraan rakyat. Pemerintah melakukan banyak hal, seperti menjalin hubungan baik dengan negara luar, yaitu melalui perdagangan, berhutang, juga melalui investasi atau penanaman modal.

Menurut Arsyad dalam (Sulistiawati, 2009) mendefinisikan pertumbuhan ekonomi suatu negara sebagai peningkatan kemampuan suatu negara untuk menyediakan barang-barang ekonomi bagi penduduknya, kenaikan pada kemampuan ini disebabkan oleh adanya kemajuan teknologi, kelembagaan, serta penyesuaian ideologi yang dibutuhkan. Pembangunan ekonomi adalah usaha-usaha untuk meningkatkan taraf hidup suatu bangsa yang biasanya diukur dengan tinggi rendahnya pendapatan riil per kapita, tujuan pembangunan ekonomi di samping untuk menaikkan pendapatan nasional riil juga untuk meningkatkan produktivitas.

Menurut Mankiw (2007) dalam jurnal Rizky, Agustin, & Mukhlis, (2017) pertumbuhan ekonomi merupakan indikator untuk mengetahui seberapa besar keberhasilan pembangunan ekonomi suatu negara dan sebagai penentu adanya kebijakan pembangunan selanjutnya. Suatu negara dapat

dikatakan mengalami pertumbuhan ekonomi apabila terjadi kenaikan pendapatan nasional dan peningkatan *output*. Kenaikan pendapatan nasional ini dapat dilihat dari besarnya jumlah Produk Domestik Bruto (PDB) yang dihasilkan setiap tahun. Bagi suatu daerah untuk melihat pendapatan daerahnya dilihat dari jumlah Produk Domestik Regional Bruto (PDRB) yang dihasilkan setiap tahun.

Tabel 1. 1 PDRB (Produk Domestik Regional Bruto) Provinsi Sumatera Selatan Atas Dasar Harga Konstan Tahun 2003-2017

Tahun	PDRB (Juta Rupiah)	Perubahan
2000	41.317,80	-
2001	42.048,61	730,81
2002	43.592,16	1.543,55
2003	45.247,40	1.655,24
2004	47.344,39	2.096,99
2005	49.633,54	2.289,15
2006	52.214,85	2.581,31
2007	55.262,11	3.047,26
2008	58065,46	2.803,35
2009	60.452,94	2.387,48
2010	194.012,97	133.560,03
2011	206.360,70	12.347,73
2012	220.459,20	14.098,50
2013	232.175,05	11.715,85
2014	243.297,77	11.122,72
2015	254.044,88	10.747,11

2016	266.853,74	12.808,86
2017	281.544,37	14.690,63

Sumber. BPS Provinsi Sumatera Selatan

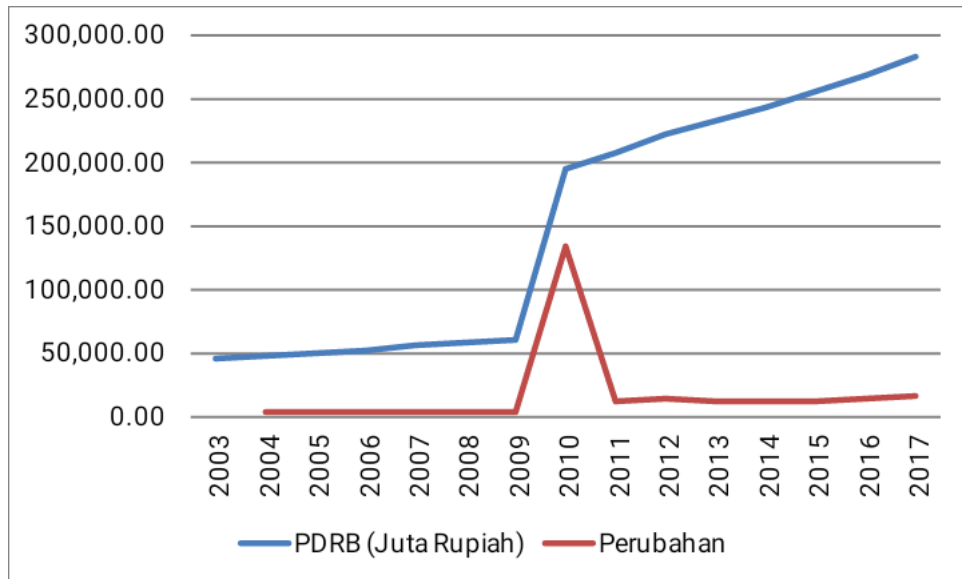

Gambar 1. 1 Laju PDRB Sumatera Selatan

Tabel 1.1 dan Gambar 1.1 menunjukkan data Produk Domestik Regional Bruto Provinsi Sumatera Selatan yang mengalami kenaikan hampir tiap tahun. Dari tahun 2003 dengan nilai 45.247,40 juta rupiah sampai ke tahun 2017 dengan nilai 281.544,37 juta rupiah. Laju pertumbuhan PDRB menurut lapangan usaha Sumatera Selatan didukung oleh beberapa sektor, yaitu: pertanian; penggalan dan pertambangan; industri pengolahan; listrik, air minum, dan gas; bangunan; perdagangan; hotel dan restoran; pengangkutan dan komunikasi; keuangan, persewaan, dan jasa perusahaan; dan jasa-jasa.

Menurut Rizky et al., (2017) Indonesia sebagai negara berkembang

memiliki karakter yang tidak berbeda jauh dengan negara berkembang lainnya, untuk mencapai pertumbuhan ekonomi Indonesia dalam proses pembangunannya dihadapkan dengan keterbatasan modal untuk investasi pembangunan.

Hal tersebut didukung pula oleh teori pertumbuhan ekonomi yang dikembangkan oleh kaum Neo-Klasik yang menekankan peranan modal yang dimiliki suatu negara. Modal yang bersumber dari dalam negeri maupun luar negeri akan membantu perekonomian suatu negara. Investasi dalam negeri atau yang juga dikenal dengan nama Penanaman Modal Dalam Negeri (PMDN) dianggap mampu mendorong perekonomian suatu negara berkembang dengan sangat baik, di mana jika investasi yang terjadi di dalam negeri mengalami peningkatan maka akan meningkatkan pertumbuhan ekonomi (Jufrida, Syechalad, & Nasir, 2016)

Tabel 1. 2 Realisasi Investasi Dalam Negeri (PMDN) Provinsi Sumatera Selatan Tahun 2003-2017

Tahun	PMDN (Miliar Rupiah)	Perubahan
2000	102,9	-
2001	110,4	7,5
2002	112,6	2,2
2003	126,2	13,6
2004	453,3	327,1
2005	651,6	198,3
2006	897,4	245,8

2007	1111,5	214,1
2008	1378,5	267
2009	1580,3	201,8
2010	1.738,40	158,1
2011	1.068,90	-669,5
2012	2.930,60	1861,7
2013	3.396,00	465,4
2014	7.042,80	3646,8
2015	10.944,10	3901,3
2016	8.534,10	-2410
2017	8.200,20	-333,9

Sumber. BPS Provinsi Sumatera Selatan

Pada Tabel 1.2 di atas dapat dilihat bahwa Penanaman Modal Dalam Negeri terus meningkat meskipun dalam beberapa tahun ada yang menurun seperti pada tahun terakhir, yaitu 2017, nilainya menurun sebesar 333,7 miliar rupiah.

Bagi Indonesia, selain investasi domestik, investasi asing memiliki peranan yang besar dalam melengkapi kebutuhan investasi dalam negeri. Penanaman modal asing memberikan dampak positif terhadap perekonomian negara tuan rumah karena melalui penanaman modal asing bisa menambah ketersediaan dana bagi negara tuan rumah. Athukorala juga melakukan penelitian dengan menggunakan model ekonometrika kointegrasi dan data seri waktu 1959 sampai dengan 2012 untuk menganalisa hubungan antara FDI dengan PDB di Sri Lanka. Hasil

penelitian memperlihatkan bahwa FDI memiliki efek positif terhadap PDB dan adanya hubungan kausalitas antara FDI dan PDB di Sri Lanka (Jufrida, Syechalad, & Nasir, 2016)

Lipsey (2000) dalam jurnal Jufrida et al., (2016) juga menemukan bahwa arus investasi asing langsung (FDI) memberikan dampak yang positif bagi tuan rumah. Namun hasil penelitian yang dilakukan tidak menemukan adanya hubungan yang signifikan antara FDI dengan pertumbuhan ekonomi terutama bagi negara sedang berkembang.

Menurut Krugman (2002), *Foreign Direct Investment* adalah arus modal internasional di mana perusahaan dari suatu negara mendirikan atau memperluas perusahaannya di negara lain. Dalam hal ini, kedua negara merasakan keuntungan akan investasi tersebut, baik negara penanam investasi maupun negara penerima investasi. Bukan hanya dari sisi ekonomi, dengan adanya investasi ini juga bisa berpengaruh pada bidang lainnya, seperti teknologi dan memperluas akses ke pasar internasional.

Semenjak diberlakukannya Undang-undang No. 1 Tahun 1967. No. 11 Tahun 1970 tentang PMA (Penanaman Modal Asing), investasi cenderung meningkat dari waktu ke waktu karena jika perekonomian negara stabil maka perekonomian di daerah-daerah akan terkena dampaknya juga.

Masuknya investasi asing di negara-negara membuat negara tersebut mampu memperbaiki perekonomian mereka, terkhususnya pada negara yang sedang berkembang dan kekurangan modal untuk membangun

infrastruktur yang dibutuhkan oleh sebuah negara.

Penanaman modal merupakan langkah awal kegiatan pembangunan sehingga pada hakikatnya juga merupakan awal kegiatan pembangunan ekonomi. Urgensi tentang pembentukan modal di daerah juga mendapat perhatian dan penekanan oleh yang menyatakan bahwa investasi swasta memainkan peranan penting dalam membentuk pola pembangunan di daerah. Investasi ini akan menyebabkan terbentuknya modal daerah (*regional capital formation*). Hal ini merupakan konsekuensi logis dari terbatasnya sumber daya, teknologi, dan modal yang dimiliki oleh daerah (Malau, Sudarma, & Ustriyana, 2015)

Foreign Direct Investment di daerah Sumatera Selatan berfluktuasi dari tahun 2003-2017 berdasarkan data di BKPM (Badan Koordinasi Penanaman Modal). Angka terakhir investasi sebesar 1.182,90 dalam juta US\$, dan hal ini menunjukkan bahwa banyaknya pembangunan di Ibukota Sumatera Selatan, yaitu Palembang.

Tabel 1. 3 Realisasi Investasi Asing (PMA) Provinsi Sumatera Selatan Tahun 2003-2017

Tahun	PMA (Juta \$)	Perubahan
2000	32,2	-
2001	61,7	29,5
2002	43	-19,1
2003	194,8	152,2
2004	55,25	-139,55
2005	72,65	17,4

2006	677,8	605,15
2007	913,8	236
2008	774,7	-139,1
2009	656,8	-117,9
2010	896,3	239,5
2011	897,3	1
2012	1786,4	889,1
2013	2.485,90	699,5
2014	2.056,50	-429,4
2015	2.645,80	589,3
2016	2.793,50	147,7
2017	1.182,90	-1610,6

Sumber: BKPM Provinsi Sumatera Selatan

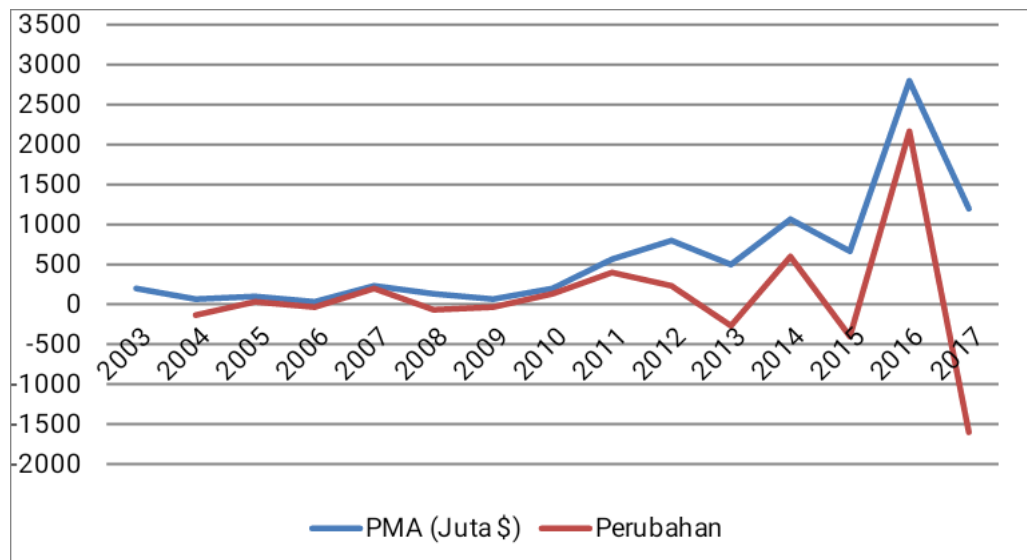

Gambar 1. 2 Laju PMA di Sumatera Selatan

Berdasarkan Tabel 1.3 dan Gambar 1.2 di atas dapat dilihat bahwa

investasi yang masuk ke provinsi Sumatera Selatan mengalami pasang surut, kadang meningkat dengan drastis kadang juga menurun.

Persaingan yang sengit di daerah-daerah membuat pemerintah di Sumatera Selatan harus bekerja keras untuk menarik investor untuk menanamkan modal mereka. Secara umum, beban yang harus dipikul oleh daerah adalah menyiapkan daerahnya sedemikian rupa sehingga mampu menjadi wadah bagi pertumbuhan dan perkembangan investasi dan sekaligus memasarkannya kepada dunia luar secara strategis, sistematis, dan efisien.

Pada daerah-daerah seperti itu kebanyakan masyarakat menganggap buruk investasi asing langsung yang masuk ke daerah mereka karena membuat banyaknya perusahaan asing dan juga modal asing yang ada di Sumatera Selatan, namun sedikit yang mengetahui kalau dengan investasi asing itu daerah tersebut mampu bertahan dan membangun infrastruktur yang cukup baik saat ini.

Berdasarkan penjelasan di atas maka penulis akan mengkaji lebih jauh tentang pengaruh *Foreign Direct Investment* dan Penanaman Modal Dalam Negeri terhadap pertumbuhan Ekonomi yaitu "Dominasi Perubahan Investasi Asing Langsung dan Investasi Dalam Negeri Terhadap Pertumbuhan Ekonomi di Sumatera Selatan".

1.2 Rumusan Masalah

Berdasarkan uraian sebelumnya, maka rumusan masalah dalam penelitian ini adalah “apakah perubahan Investasi Asing dan Investasi Dalam Negeri berpengaruh terhadap Pertumbuhan Perekonomian di Sumatera Selatan?”

1.3 Tujuan Penelitian

Berdasarkan perumusan masalah, maka penelitian ini bertujuan untuk mengetahui apakah dominasi perubahan investasi asing dan investasi dalam negeri terhadap pertumbuhan perekonomian di Sumatera Selatan.

1.4 Manfaat Penelitian

Penelitian ini diharapkan mempunyai kegunaan, baik bersifat akademis maupun praktis, yaitu:

1. Kegunaan Akademis

- a. Hasil penelitian diharapkan berguna untuk menambah wawasan ilmu pengetahuan bagi peneliti mengenai faktor-faktor yang mempengaruhi ekonomi
- b. Sebagai penerapan ilmu dan teori-teori yang didapatkan dalam bangku kuliah dan membandingkannya dengan kenyataan yang ada di lapangan.

2. Kegunaan Praktis

- a. Hasil penelitian ini diharapkan berguna sebagai salah satu acuan untuk melakukan penelitian berikutnya
- b. Penelitian ini diharapkan sebagai informasi bagi lembaga-lembaga terkait sebagai bahan pertimbangan dalam menentukan kebijakan yang berhubungan dengan pertumbuhan ekonomi daerah
- c. Diharapkan dapat memberikan informasi kepada semua pihak yang berkepentingan dengan penelitian ini

DAFTAR PUSTAKA

- Afia, E. N. (2010). *Pengaruh Penanaman Modal Asing, Penanaman Modal Dalam Negeri, dan Belanja Modal Terhadap Produk Domestik Regional Bruto (PDRB) Provinsi Jawa Tengah*. Universitas Diponegoro.
- Apal, D., & Madin, M. (2016). *Analisis Pengaruh Penanaman Modal Asing Terhadap Pertumbuhan Ekonomi di Sulawesi Selatan*. UIN ALAUDDIN.
- Arsyad, L. (2004). *Ekonomi Pembangunan*. Yogyakarta: STIE YKPN.
- Boediono. (1992). *Teori Pertumbuhan Ekonomi (satu)*. Yogyakarta.
- Fitzgerald, E. V. . (1978). *Public Sector Investments Planning for Developing Country (First)*. The MacMillan India Press Ltd, Madras.
- Gujarati, D. (2007). *"ekonometrika dasar."* Jakarta : Erlangga.
- Hemanona, V., & Suharyono. (2017). Analisis Pengaruh Foreign Direct Investment Terhadap Country Advantages di Indonesia (Studi Terhadap FDI Amerika Serikat Di Indonesia). *Jurnal Administrasi Bisnis (JAB)*, 52(1), 16–25.
- J.Supranto. (2000). *Statistik Teori dan Aplikasi*. Jakarta: Erlangga.
- Jufrida, F., Syechalad, M. N., & Nasir, M. (2016). Analisis Pengaruh Investasi Asing Langsung (FDI) dan Investasi Dalam Negeri Terhadap Pertumbuhan Ekonomi di Indonesia. *Jurnal Perspektif Ekonomi Darussalam*, Vol.2(No.1), 54–68.
- Malau, A. M., Sudarma, I. M., & Ustriyana, I. N. G. (2015). *Pengaruh Penanaman Modal Dalam Negeri dan Penanaman Modal Asing Terhadap PDRB Sektor Pertanian di Provinsi Bali*. 4(5), 307–316.

- Malau, A. M., Sudarma, I. M., & Ustriyana, I. N. G. (2015). *Pengaruh Penanaman Modal Dalam Negeri dan Penanaman Modal Asing Terhadap PDRB Sektor Pertanian di Provinsi Bali*. 4(5), 307–316.
- Nuraini. (2013). Analisis Pengaruh Investasi Penanaman Modal Dalam Negeri (PMDN) Dan Penanaman Modal Asing (PMA) Terhadap Pertumbuhan Ekonomi di Provinsi Jambi. *Jurnal Ilmiah*, 84(1), 487–492. Retrieved from <http://ir.obihiro.ac.jp/dspace/handle/10322/3933>
- Oktaviani, C. (2016). Dampak Investasi Asing Langsung (FDI) Terhadap Pertumbuhan Ekonomi di Indonesia. *Jurnal Ekonomi Dan Ekonomi Studi Pembangunan*, 2(May), 31–48.
- Rizky, R. L., Agustin, G., & Mukhlis, I. (2017). Pengaruh Penanaman Modal Asing, Penanaman Modal Dalam Negeri Dan Belanja Modal Terhadap Pertumbuhan Ekonomi Provinsi Di Indonesia. *Jurnal Ekonomi Dan Ekonomi Studi Pembangunan*, 8(1), 9–16. <https://doi.org/10.17977/um002v8i12016p009>
- Salvatore, D. (2004). *Theory and Problem of Micro Economic Theory* (Third; R. Sitompul, Ed.). Jakarta: Erlangga.
- Santoso. (2010). *Statistik Parametrik, Konsep dan Aplikasi dengan SPSS* (Cetakan Pe). Jakarta: PT Gramedia.
- Santoso, S. (2005). *Menguasai Statistik di Era Informasi Dengan SPSS*. Jakarta: PT. Alex Media Komputindo.
- Sugiono. (2008). *Metode Penelitian Bisnis*. Bandung : Alfabeta.
- Sukirno, Sadono. 1981. *Pengantar Teori Makroekonomi*. Jakarta: Fakultas Ekonomi Universitas Sriwijaya
- Sukirno, Sadono. 1981. *Pengantar Teori Makroekonomi*. Jakarta: Fakultas

Ekonomi Universitas Sriwijaya

Sulistiawati, R. (2009). Pengaruh Investasi terhadap Pertumbuhan Ekonomi dan Penyerapan Tenaga Kerja Serta Kesejahteraan Masyarakat di Provinsi di Indonesia. *Machine Learning*, 76(2-3), 271-285. <https://doi.org/10.1007/s10994-009-5132-8>

Wihda, B. M., & Poerwono, D. (2014). Analisis Pengaruh Penanaman Modal Dalam Negeri (PMDN), Penanaman Modal Asing (PMA), Pengeluaran Pemerintah dan Tenaga Kerja Terhadap Pertumbuhan Ekonomi di D.I Yogyakarta (Tahun 1996 - 2012). *Diponegoro Journal of Economics*, 3(1), 1-12. Retrieved from <http://ejournal-s1.undip.ac.id/index.php/jme>

Wihda, B. M., & Poerwono, D. (2014). Analisis Pengaruh Penanaman Modal Dalam Negeri (PMDN), Penanaman Modal Asing (PMA), Pengeluaran Pemerintah dan Tenaga Kerja Terhadap Pertumbuhan Ekonomi di D.I Yogyakarta (Tahun 1996 - 2012). *Diponegoro Journal of Economics*, 3(1), 1-12. Retrieved from <http://ejournal-s1.undip.ac.id/index.php/jme>

Wikipedia. (n.d.).

Yuliarni, N. N. (2008). Pengaruh Konsumsi Rumah Tangga, Investasi, dan Pengeluaran Pemerintah Terhadap Produk Domestik Regional Bruto (PDRB) di Provinsi Bali. *Buletin Studi Ekonomi*, 12(13).