

**ANALISIS PENGARUH *CURRENT RATIO*, *TOTAL ASSETS TURNOVER*,
DAN DEBT TO EQUITY RATIO TERHADAP *RETURN ON ASSETS*
PADA PT KIMIA FARMA (PERSERO), Tbk.**



Skripsi Oleh :

RIANA SAPITRI

01101401045

Manajemen

Diajukan Sebagai Salah Satu Syarat Untuk Meraih

Gelar Sarjana Ekonomi

KEMENTERIAN PENDIDIKAN DAN KEBUDAYAAN

UNIVERSITAS SRIWIJAYA

FAKULTAS EKONOMI

(2014)

LEMBAR PERSETUJUAN UJIAN KOMPREHENSIF

ANALISIS PENGARUH *CURRENT RATIO*, *TOTAL ASSETS TURNOVER*, DAN
DEBT TO EQUITY RATIO TERHADAP *RETURN ON ASSETS*
PADA PT KIMIA FARMA (PERSERO), Tbk.

Disusun oleh :

Nama : Riana Sapitri
NIM : 01101401045
Fakultas : Ekonomi
Jurusan : Manajemen
Bidang Kajian/Konsentrasi : Manajemen Keuangan

Disetujui untuk digunakan dalam ujian komprehensif.

Tanggal Persetujuan Dosen Pembimbing

Tanggal : Ketua,
29 Januari 2014

Hj.Marlina Widiyanti, S.E., S.H., M.M., Ph.D.
NIP : 196703141993032001

Tanggal : Anggota,
30 Januari 2014

Drs. H. Samadi W. Bakar S.U.
NIP : 195004181980031001

LEMBAR PERSETUJUAN SKRIPSI

ANALISIS PENGARUH *CURRENT RATIO*, *TOTAL ASSETS TURNOVER*, DAN
DEBT TO EQUITY RATIO TERHADAP *RETURN ON ASSETS*
PADA PT KIMIA FARMA (PERSERO), Tbk.

Disusun oleh :

Nama : Riana Sapitri
NIM : 01101401045
Fakultas : Ekonomi
Jurusan : Manajemen
Bidang Kajian/Konsentrasi : Manajemen Keuangan

Telah diuji dalam ujian komprehensif pada tanggal 27 Maret 2014 dan telah memenuhi syarat untuk diterima.

Panitia Ujian Komprehensif
Inderalaya, 1 April 2014

No.	Nama	Tanda Tangan
1	Ketua : Hj. Marlina Widiyanti, S.E., S.H., M.M., Ph.D. NIP : 196703141993032001	
2	Anggota : Drs. H. Samadi W. Bakar S.U. NIP : 195004181980031001	
3	Anggota : Drs. H. Umar Hamdan AJ, M.B.A. NIP : 195007091985031001	

Mengetahui,
Ketua Jurusan Manajemen

Dr. H. Zakaria Wahab, M.B.A.
NIP : 195707141984031005

SURAT PERNYATAAN INTEGRITAS KARYA ILMIAH

Yang bertanda tangan di bawah ini :

Nama Mahasiswa : Riana Sapitri
NIM : 01101401045
Jurusan : Manajemen
Bidang Kajian : Manajemen Keuangan
Fakultas : Ekonomi

menyatakan dengan sesungguhnya bahwa Skripsi yang berjudul :
ANALISIS PENGARUH CURRENT RATIO, TOTAL ASSETS TURNOVER, DAN DEBT TO EQUITY RATIO TERHADAP RETURN ON ASSETS PADA PT KIMIA FARMA (PERSERO), Tbk.

Pembimbing :

Ketua : Hj.Marlina Widiyanti, S.E., S.H., M.M., Ph.D.
Anggota : Drs. H. Samadi W. Bakar S.U.
Tanggal Ujian : 27 Maret 2014

adalah benar hasil karya Saya sendiri. Dalam skripsi ini tidak ada kutipan hasil karya orang lain yang tidak disebutkan sumbernya.

Demikianlah pernyataan ini Saya buat dengan sebenarnya, dan apabila pernyataan ini tidak benar di kemudian hari, Saya bersedia dicabut predikat kelulusan dan gelar kesarjanaaan.

Inderalaya, April 2014
Pembuat Pernyataan,

Riana Sapitri
NIM 01101401045

KATA PENGANTAR



Puji syukur kepada Allah SWT yang telah memberikan rahmat dan karunia-Nya sehingga penulis dapat menyelesaikan penelitian dan penulisan skripsi yang berjudul “**ANALISIS PENGARUH CURRENT RATIO, TOTAL ASSETS TURNOVER, DAN DEBT TO EQUITY RATIO TERHADAP RETURN ON ASSETS PADA PT KIMIA FARMA (PERSERO), Tbk.**”. Skripsi ini disusun dalam rangka untuk memenuhi salah satu syarat kelulusan dalam meraih derajat sarjana Ekonomi program Strata Satu (S-1) Fakultas Ekonomi Universitas Sriwijaya.

Selama penelitian dan penyusunan skripsi ini, penulis tidak luput dari berbagai kendala. Namun berkat petunjuk-Nya, kendala tersebut dapat diatasi dengan berbagai bantuan, motivasi, bimbingan dan dukungan dari berbagai pihak. Penulis ingin menyampaikan ucapan terima kasih kepada :

- 1) Hj. Marlina Widiyanti, S.E., S.H., M.M., Ph.D. dan Drs. H. Samadi W. Bakar, S.U selaku Dosen Pembimbing yang telah mengorbankan waktu dan pikiran untuk membimbing serta memberikan saran dalam menyelesaikan skripsi ini.
- 2) Dr. H. Zakaria Wahab, M.B.A. selaku Ketua Jurusan Manajemen dan Drs. Yuliansyah M. Diah, M.M. selaku Pengelola Jurusan Manajemen Universitas Sriwijaya Kampus Palembang.

- 3) Hj. Rina Tjandrakirana DP, S.E., M.M., Ak. dan Drs. M. Komri Yusuf, M.Si. selaku Ketua dan Sekretaris Program Fakultas Ekonomi Universitas Sriwijaya Kampus Palembang.
- 4) DR. Hj. Zunaidah, M.Si selaku Pembimbing Akademik dan semua Dosen Fakultas Ekonomi Universitas Sriwijaya yang telah mendidik penulis selama proses belajar mengajar di Fakultas Ekonomi Universitas Sriwijaya.
- 5) Kedua orang tuaku tersayang: IPTU. H. Indra Bangsawan, S.H dan Hj. Elida Hasna, S.Pd. atas segala do'a dan kasih sayang serta motivasinya selama ini. Saudara-saudariku : Nelly Indriani, S.Pd., Ricka Febriyanti, S.Pd., dan Arie Tri Putra, S.E.I yang selalu mendukung dan menghiburku dikala sedih. Penulis menyadari bahwa skripsi ini masih jauh dari kesempurnaan, oleh karena itu penulis mengharapkan saran dan kritik yang membangun demi penulisan yang lebih baik di masa mendatang. Semoga Skripsi ini dapat memberikan manfaat bagi semua pihak yang berkepentingan.

Palembang, April 2014

Penulis

Riana Sapitri

ABSTRAK

ANALISIS PENGARUH *CURRENT RATIO*, *TOTAL ASSETS TURNOVER*, DAN *DEBT TO EQUITY RATIO* TERHADAP *RETURN ON ASSETS* PADA PT KIMIA FARMA (PERSERO), Tbk.

Oleh :
Riana Sapitri

Penelitian ini bertujuan untuk menjelaskan pengaruh secara parsial dan simultan *Current Ratio*, *Total Assets Turnover* dan *Debt to Equity Ratio* terhadap *Return on Assets* pada PT. Kimia Farma (Persero). Tbk. Data yang digunakan dalam penelitian ini adalah data sekunder. Teknik analisis data dalam penelitian ini menggunakan uji asumsi klasik, uji regresi linier, dan uji hipotesis. Hasil penelitian menunjukkan bahwa secara parsial hanya variabel *Total Assets Turnover* yang berpengaruh signifikan terhadap variabel *Return on Asset*, sedangkan variabel *Current Ratio*, dan *Debt to Equity Ratio* tidak berpengaruh signifikan terhadap variabel *Return On Asset*. Secara simultan *Current Ratio*, *Total Assets Turnover* dan *Debt to Equity Ratio* berpengaruh signifikan terhadap *Return on Asset*. Koefisien determinasi sebesar 64,1%, hal ini berarti variabel independen mampu menjelaskan variabel dependen sebesar 64,1%, dan sisanya sebesar 35,9% dijelaskan oleh faktor lain yang tidak dimasukkan dalam model penelitian.

Kata kunci : *Current Ratio*, *Total Assets Turnover*, *Debt to Equity Ratio*, dan *Return On Assets*.

Telah kami setuju untuk ditempatkan pada lembar abstrak.

Inderalaya, April 2014

Ketua,

Anggota,

Hj. Marlina Widiyanti, S.E., S.H., M.M., Ph.D.

Drs. H. Samadi W.

Bakar S.U.

NIP : 196703141993032001

NIP : 195004181980031001

Mengetahui,
Ketua Program

Hj. Rina Tjandrakirana DP, SE, MM, Ak.

NIP : 196503111992032002

ABSTRACT

ANALYSIS OF THE INFLUENCE OF CURRENT RATIO, TOTAL ASSET
TURNOVER, AND DEBT TO EQUITY RATIO TOWARD RETURN ON
ASSETS IN PT KIMIA FARMA (PERSERO), TBK.

By :

Riana Sapitri ; Hj. Marlina Widiyanti, S.E., S.H., M.M, Ph.D. ;

Drs. H. Samadi W. Bakar, SU.

This study's purpose is for clarify the influence of partially and simultaneously, Current Ratio, Total Asset Turnover and Debt to Equity Ratio toward Return on Assets in PT Kimia Farma (Persero). Tbk. The data used in this study is secondary data. Data analysis techniques in this study are using the classical assumption test, linear regression test, and hypothesis test. The results showed that only partially Total Asset Turnover variables that significantly influence on the variable Return on Assets, while the variable Current Ratio, Debt to Equity Ratio have no significant effect on the variable Return on Assets. Simultaneously Current Ratio, Total Asset Turnover Debt to Equity Ratio have significant effect on the Return On Assets. The coefficient of determination is 64.1%, it means that independent variables are be able to explain the dependent variable as much as 64,1%, and the rest of 35,9% explained by other variables not include in the model.

Keywords: Current Ratio, Total Assets Ratio, Debt to Equity Ratio, and Return on Assets.

SURAT PERNYATAAN

Kami dosen pembimbing skripsi menyatakan bahwa Abstrak Skripsi dalam Bahasa Inggris dari mahasiswa :

Nama : Riana Sapitri
NIM : 01101401045
Jurusan : Manajemen
Konsentrasi : Manajemen Keuangan
Judul Skripsi : Analisis Pengaruh *Current Ratio*, *Total Assets Turnover*, dan *Debt to Equity Ratio* terhadap *Return On Asset* pada PT Kimia Farma (Persero), Tbk.

Telah kami periksa penulisan, *grammar*, maupun susunan *tenses* nya, dan kami setuju untuk ditempatkan pada lembar abstrak.

Pembimbing Skripsi,

Ketua,

Anggota,

Hj. Marlina Widiyanti, S.E., S.H., M.M., Ph.D.

Drs. H. Samadi W.

Bakar S.U.

NIP : 196703141993032001

NIP : 195004181980031001

DAFTAR RIWAYAT HIDUP

Nama : Riana Sapitri

Jenis Kelamin : Perempuan

Tempat, Tanggal Lahir : Palembang, 04 April 1992

Agama : Islam

Status : Belum Menikah

Alamat : Jalan Bina Cipta, Lorong Pelita No. 13 RT 022
RW 005, Kenten Permai, Kelurahan Bukit Sangkal,
Kecamatan Kalidoni, Palembang

Alamat *E-mail* : riana.sapitri@yahoo.co.id

Pendidikan Formal

Sekolah Dasar : SD Negeri 244 Palembang (Lulusan tahun 2004)

SMP : SMP Negeri 38 Palembang (Lulusan tahun 2007)

SMA : SMA Negeri 6 Palembang (Lulusan tahun 2010)

DAFTAR ISI

HALAMAN JUDUL	i
HALAMAN PERSETUJUAN UJIAN KOMPREHENSIF	ii
HALAMAN PERSETUJUAN SKRIPSI	iii
HALAMAN PERNYATAAN INTEGRITAS KARYA ILMIAH	iv
KATA PENGANTAR.....	v
ABSTRAK (BAHASA INDONESIA DAN INGGRIS)	vii
DAFTAR RIWAYAT HIDUP	x
DAFTAR ISI	xi
DAFTAR TABEL	xv
DAFTAR GAMBAR	xvi
DAFTAR LAMPIRAN	xvii
BAB I PENDAHULUAN	1
1.1. Latar Belakang.....	1
1.2. Perumusan Masalah	11
1.3. Tujuan Penelitian	11
1.4. Manfaat Penelitian	12
1.5. Sistematika Penulisan	13
BAB II TINJAUAN PUSTAKA.....	14
2.1. Landasan Teori	14
2.1.1. Laporan Keuangan.....	14
2.1.2. Analisis Laporan Keuangan	16
2.1.3. <i>Current Ratio (CR)</i>	17
2.1.4. <i>Total Assets Turnover (TATO)</i>	18
2.1.5. <i>Debt to Equity Ratio (DER)</i>	19

2.1.6. <i>Return On Assets (ROA)</i>	20
2.2. Penelitian Terdahulu	21
2.3. Kerangka Konseptual.....	23
2.3.1. Pengaruh <i>Current Ratio</i> terhadap ROA	23
2.3.2. Pengaruh <i>Total Assets Turnover</i> terhadap ROA.....	24
2.3.3. Pengaruh <i>Debt to Equity Ratio</i> terhadap ROA.....	25
2.3.4. Skema Kerangka Konseptual	25
2.4. Hipotesis	26
BAB III METODOLOGI PENELITIAN	27
3.1. Ruang Lingkup Penelitian	27
3.2. Rancangan Penelitian	27
3.3. Jenis Data dan Sumber Data	27
3.4. Definisi Operasional dan Pengukuran Variabel Penelitian	28
3.4.1. Variabel Dependen	28
3.4.2. Variabel Independen	28
3.4.2.1. <i>Current Ratio</i>	28
3.4.2.2. <i>Total Assets Turnover (TATO)</i>	28
3.4.2.3. <i>Debt to Equity Ratio (DER)</i>	28
3.4.3. Pengukuran Variabel Penelitian	29
3.5. Teknik Pengumpulan Data	29
3.6. Teknik Analisis Data	30
3.6.1. Uji Asumsi Klasik	30
3.6.1.1. Uji Normalitas	30
3.6.1.2. Uji Multikolinearitas	31
3.6.1.3. Uji Heteroskedastisitas.....	31
3.6.1.4. Uji Autokorelasi	32
3.6.2. Analisis Regresi Linier	33
3.6.3. Pengujian Hipotesis	34
3.6.3.1. Uji R ² (Koefisien Determinasi)	34
3.6.3.2. Uji Statistik F (<i>F-Test</i>)	34
3.6.3.3. Uji Statistik t (<i>t-Test</i>).....	35

BAB IV	GAMBARAN UMUM PERUSAHAAN.....	36
4.1.	Gambaran Umum PT Kimia Farma (Persero), Tbk.	36
4.2.	Budaya Perusahaan	37
4.3.	Operasional PT Kimia Farma (Persero), Tbk.	40
4.3.1.	Pabrik	40
4.3.2.	Distribusi dan Pelanggan	41
4.3.3.	Apotek	42
4.3.4.	Laboratorium Klinik	42
4.3.5.	Klinik	43
4.3.6.	Perdagangan Internasional	43
BAB V	HASIL PENELITIAN DAN PEMBAHASAN	45
5.1.	Hasil Penelitian.....	45
5.1.1.	Analisis Statistik Deskriptif	45
5.1.2.	Hasil Uji Asumsi Klasik.....	46
5.1.2.1.	Hasil Uji Normalitas.....	46
5.1.2.2.	Hasil Uji Multikolinearitas	47
5.1.2.3.	Hasil Uji Heteroskedastisitas	48
5.1.2.4.	Hasil Uji Autokorelasi	49
5.1.3.	Analisis Regresi	50
5.1.4.	Hasil Uji Hipotesis	52
5.1.4.1.	Analisis Koefisien Determinasi	52
5.1.4.2.	Hasil Uji Statistik F (<i>F-Test</i>)	52
5.1.4.3.	Hasil Uji Statistik t (<i>t-Test</i>)	53
5.2.	Pembahasan Hasil Penelitian.....	54
5.2.1.	Pengaruh <i>Current Ratio</i> terhadap ROA	54
5.2.2.	Pengaruh <i>Total Assets Turnover</i> terhadap ROA.....	55
5.2.3.	Pengaruh <i>Debt to Equity Ratio</i> terhadap ROA	55
BAB VI	PENUTUP	57
6.1.	Kesimpulan	57

6.2. Keterbatasan Penelitian	57
6.2. Saran	58
DAFTAR PUSTAKA	61
LAMPIRAN	64

DAFTAR TABEL

	Halaman
Tabel 1.1 Rata-rata CR, TATO, DER dan ROA PT Kimia Farma (Persero), Tbk. Periode 2008-2012..... 7	
Tabel 1.2 <i>Research Gap</i> Penelitian Terdahulu	10
Tabel 2.1 Penelitian Terdahulu	21
Tabel 3.1 Pengukuran Variabel Penelitian	29
Tabel 5.1 Statistik Deskriptif Variabel Penelitian	45
Tabel 5.2 Hasil Uji Multikolinearitas	48
Tabel 5.3 Hasil Uji Autokolerasi	50
Tabel 5.4 Hasil Uji Regresi.....	50
Tabel 5.5 Hasil Perhitungan Koefisien Determinasi.....	52
Tabel 5.6 Hasil Uji Statistik F	53
Tabel 5.7 Hasil Uji Statistik t	53

DAFTAR GAMBAR

Halaman

Gambar 1.1	Grafik Perkembangan Rata-rata CR, TATO, DER dan ROA PT Kimia Farma (Persero), Tbk. Periode 2008-2012..... 8	
Gambar 2.1	Skema Kerangka Konseptual	26
Gambar 5.1	Histogram Uji Normalitas	46
Gambar 5.2	GrafikP-P Plot Uji Normalitas	47
Gambar 5.3	<i>Scatterplot</i> Uji Heterokedastisitas.....	49

DAFTAR LAMPIRAN

	Halaman
Lampiran 1 Hasil Pengolahan Data	65
Lampiran 2 Output Model Summary.....	65
Lampiran 3 Output ANOVA	66
Lampiran 4 Ouput Coefficients	66
Lampiran 5 Histogram Variabel Dependen.....	66
Lampiran 6 Normal Probability Plot Variabel Dependen	67
Lampiran 7 Grafik Scatter Plot.....	67
Lampiran 8 Agenda Konsultasi Dosen Pembimbing Skripsi	68

BAB I

PENDAHULUAN

1.1.Latar Belakang

Perkembangan perusahaan di Indonesia khususnya dalam sektor farmasi dan obat-obatan menciptakan sebuah persaingan yang semakin ketat, di mana pada saat ini dalam dunia usaha kesehatan masyarakat, perusahaan farmasi atau perusahaan obat-obatan adalah perusahaan bisnis komersial yang fokus dalam meneliti, mengembangkan dan mendistribusikan obat, terutama dalam hal kesehatan, perusahaan farmasi dapat membuat obat generik maupun obat bermerek. Suatu perusahaan yang bergerak pada penyedia jasa pelayanan masyarakat sangat berpengaruh dalam kualitas hidup masyarakat terutama dalam hal kesehatan dan lingkungan. Semua bentuk perusahaan diharuskan menjaga kelangsungan hidup perusahaannya sehingga mampu tetap bertahan.

Salah satu bentuk perusahaan yang paling banyak diminati yaitu Perseroan Terbatas. Perseroan Terbatas adalah badan hukum yang didirikan berdasarkan perjanjian, melakukan kegiatan usaha dengan modal dasar yang keseluruhannya terbagi dalam saham dan memenuhi persyaratan yang ditetapkan dalam undang-undang serta peraturan pelaksanaan (Keown, 2005).

Kinerja keuangan merupakan suatu gambaran tentang kondisi keuangan suatu perusahaan yang dianalisis dengan alat-alat analisis keuangan, sehingga dapat diketahui mengenai baik buruknya keadaan keuangan suatu perusahaan yang

mencerminkan prestasi kerja dalam periode tertentu. Hal ini sangat penting agar sumber daya digunakan secara optimal dalam menghadapi perubahan lingkungan.

Penilaian kinerja keuangan merupakan salah satu cara yang dapat dilakukan oleh pihak manajemen agar dapat memenuhi kewajibannya terhadap para penyandang dana dan juga untuk mencapai tujuan yang telah ditetapkan oleh perusahaan. Sebelum memahami masalah penilaian kinerja lebih jauh, maka ada beberapa pengertian kinerja seperti yang telah dijelaskan oleh Helfert (2007: 33) bahwa “Kinerja perusahaan adalah hasil dari banyak keputusan individual yang dibuat secara terus menerus oleh manajemen”

Dari pendapat tersebut dapat diketahui bahwa kinerja merupakan indikator dari baik buruknya keputusan manajemen dalam pengambilan keputusan. Manajemen dapat berinteraksi dengan lingkungan interen maupun eksteren melalui informasi. Informasi tersebut lebih lanjut dituangkan atau dirangkum dalam laporan keuangan perusahaan.

Beberapa definisi kinerja diungkapkan oleh para ahli sebagai berikut (Wibowo, 2007) :

- 1) Kinerja sebagai proses komunikasi yang dilakukan secara terus menerus dalam kemitraan antara karyawan dengan atasan langsungnya. Proses komunikasi ini meliputi kegiatan membangun harapan yang jelas serta pemahaman mengenai pekerjaan yang akan dilakukan
- 2) Kinerja sebagai sarana untuk mendapatkan hasil yang lebih baik dari organisasi, tim dan individu dengan cara memahami dan mengelola kinerja

dalam suatu kerangka tujuan, standar, dan persyaratan-persyaratan atribut yang disepakati

- 3) Kinerja merupakan gaya manajemen yang dasarnya adalah komunikasi terbuka antara manajer dan karyawan yang menyangkut penetapan tujuan, memberikan umpan balik baik dari manajer kepada karyawan maupun sebaliknya
- 4) Kinerja merupakan dasar dan kekuatan pendiring yang berada di belakang semua keputusan organisasi, usaha kerja dan alokasi sumberdaya

Adapun pengertian efektif dan efisien menurut Stoner et. al. (2008: 17)

“Efisien adalah kemampuan untuk meminimalkan penggunaan sumber daya dalam mencapai tujuan organisasi berarti melakukan dengan tepat, sedangkan efektivitas adalah kemampuan untuk menentukan tujuan yang memadai berarti melakukan hal yang tepat.” Dari pengertian tersebut, maka dapat disimpulkan bahwa kinerja (*performance*) perusahaan adalah hasil dari banyak keputusan yang dibuat secara terus menerus oleh manajemen untuk mencapai tujuan tertentu secara efektif dan efisien.

Perkembangan dunia usaha dalam situasi perekonomian yang semakin terbuka perlu dilandasi dengan sarana dan sistem penilaian kerja yang dapat mendorong perusahaan ke arah peningkatan efisiensi dan daya saing. Menurut Sofyan Syafri Harahap (2006) bahwa kondisi keuangan perusahaan dapat diketahui dari laporan keuangan yang terdiri dari Neraca (*Balance Sheet*), Perhitungan Laba Rugi, Laporan Sumber dan Penggunaan Dana, serta Laporan Arus Kas.

Neraca atau *Balance Sheet* merupakan persamaan akuntansi yang menggambarkan posisi keuangan perusahaan pada satu tanggal tertentu. Neraca menggambarkan posisi harta, utang dan modal suatu perusahaan pada harga tertentu. Perhitungan Laba Rugi merupakan laporan yang menggambarkan jumlah hasil, biaya, laba/ rugi perusahaan pada suatu periode tertentu. Laporan ini juga menggambarkan hasil yang diterima perusahaan selama periode tertentu serta biaya-biaya yang dikeluarkan untuk mendapatkan hasil tersebut serta labanya. Laporan Sumber dan Penggunaan Dana, yaitu di sini dimuat sumber dana dan pengeluaran perusahaan selama satu periode. Dana bisa diartikan kas, bisa juga modal kerja. Laporan Arus Kas merupakan ikhtisar arus kas masuk dan arus kas keluar dalam format laporan dibagi dalam kelompok-kelompok kegiatan operasi, kegiatan investasi dan kegiatan pembelanjaan.

Dari laporan keuangan tersebut, kita dapat menganalisis laporan keuangan. Adapun tujuan dari laporan keuangan menurut Bernstein (2012: 24) adalah *screening*, *understanding*, *forecasting* dan diagnosis. *Screening*, yaitu analisis dilakukan dengan tujuan untuk mengetahui situasi dan kondisi perusahaan dari laporan keuangan tanpa pergi langsung ke lapangan. *Understanding*, yaitu memahami perusahaan, kondisi keuangan, dan hasil usahanya. *Forecasting*, yaitu analisis digunakan untuk meramalkan kondisi keuangan perusahaan di masa yang akan datang. Diagnosis, yaitu analisis dimaksudkan untuk melihat kemungkinan adanya masalah-masalah yang terjadi baik dalam manajemen, operasi, keuangan atau masalah dalam perusahaan.

Menganalisis laporan keuangan berarti menggali lebih banyak, lebih baik dan akurat informasi yang dikandung dalam suatu laporan keuangan. Laporan keuangan itu sendiri adalah media informasi yang merangkum semua aktifitas suatu perusahaan, tanpa melihat langsung ke perusahaan kita sudah bisa mengetahui keadaan dan hasil utama dari “*screen*” laporan keuangan. Jika informasi disajikan dengan benar maka informasi tersebut sangat berguna bagi siapa saja untuk mengambil keputusan pada perusahaan tersebut.

Menurut Bambang Rianto (2011), salah satu alat yang bisa digunakan dalam menganalisis terhadap keuangan perusahaan adalah rasio keuangan. Rasio-rasio ini dikelompokkan menjadi beberapa bagian yang terdiri dari Rasio Likuiditas, Rasio *Leverage*, Rasio Aktivitas dan Rasio Profitabilitas. Rasio Likuiditas adalah rasio-rasio yang dimaksudkan untuk mengukur likuiditas perusahaan (seperti *Current Ratio* dan *Acid Test Ratio*). Rasio *Leverage* adalah rasio-rasio yang dimaksudkan untuk mengukur sampai seberapa jauh aktiva perusahaan dibiayai oleh utang. Rasio Aktivitas adalah rasio-rasio yang dimaksudkan untuk mengukur sampai seberapa besar efektivitas perusahaan dalam mengerjakan sumber-sumber dananya. Rasio Profitabilitas yaitu rasio-rasio yang menunjukkan hasil akhir dari sejumlah kebijaksanaan dan keputusan-keputusan.

Dalam penelitian ini, objek yang diteliti adalah PT Kimia Farma (Persero), Tbk. Perusahaan ini merupakan sebuah perusahaan pelayanan kesehatan yang terintegrasi, bergerak dari hulu ke hilir, yaitu : industri, *marketing*, distribusi, ritel, laboratorium klinik dan klinik kesehatan. Sebagai perusahaan publik sekaligus

BUMN, Kimia Farma berkomitmen penuh untuk melaksanakan tata kelola perusahaan yang baik sebagai suatu kebutuhan sekaligus kewajiban sebagaimana diamanatkan Undang-undang No. 19/2003 tentang BUMN.

Dengan dukungan kuat Riset dan Pengembangan, segmen usaha yang dikelola oleh perusahaan induk ini memproduksi obat jadi dan obat tradisional, yodium, kina dan produk-produk turunannya, serta minyak nabati. Lima fasilitas produksi yang tersebar di kota-kota besar di Indonesia merupakan tulang punggung dari segmen industri, di mana kelimanya telah mendapat sertifikat Cara Pembuatan Obat yang Baik (CPOB) dan sertifikat ISO 9001, ISO 9002 dan ISO 14001 dari institusi luar negeri. (Llyod's, SGS, TUV).

Hasil produksi yang dibuat oleh Pabrik Farmasi perusahaan baik produk obat-obat kimia, Formulasi dan herbal, dibagi dalam 6 (enam) lini produksi yaitu etikal, obat bebas, generik, narkotika, lisensi dan bahan baku. Hampir semua kelas terapi diakomodasi oleh produk perusahaan yang terdiri lebih dari 260 item produk dan dipasarkan ke seluruh Indonesia serta diekspor ke beberapa negara melalui jaringan distribusi perseroan atau yang memiliki perjanjian dengan perseroan. Sebagai bagian dari tanggung jawab sosialnya Kimia Farma berkomitmen untuk memastikan pasokan obat generik yang tetap ke pasar dalam negeri sesuai dengan misi perusahaan. (Sumber : www.kimiafarma.co.id)

Sebagai BUMN (Badan Usaha Milik Negara) yang mempunyai tujuan mengembangkan industri kimia dan farmasi dengan melakukan penelitian dan pengembangan produk yang inovatif dan mengembangkan bisnis pelayanan kesehatan terpadu (*health care provider*) yang berbasis jaringan distribusi dan

jaringan apotek, serta meningkatkan kualitas Sumber Daya Manusia dan mengembangkan sistem informasi perusahaan. Selain itu perusahaan juga mempunyai tujuan untuk memperoleh laba. PT Kimia Farma (Persero), Tbk. harus menempuh langkah-langkah yang diperlukan sehingga perusahaan dapat memaksimalkan laba.

Data empiris mengenai variabel-variabel yang digunakan dalam penelitian ini yaitu: *Current Ratio*, *Total Assets Turnover*, *Debt to Equity Ratio* dan *Return on Assets* dapat dilihat pada Tabel 1.1 sebagai berikut :

Tabel 1.1 Rata-rata *Current Ratio* (CR), *Total Assets Turnover* (TATO), *Debt to Equity Ratio* (DER) dan *Return on Assets* (ROA) PT Kimia Farma (Persero), Tbk. Periode 2008 -2012

Tahun		ROA (%)	CR (%)	TATO (%)	DER (%)
2008	I	1.00	223.20	75.70	47.00
	II	1.00	192.90	70.20	60.40
	III	2.00	185.00	105.80	65.40
2009	I	0.80	226.20	37.70	47.20
	II	0.90	188.60	78.20	64.30
	III	1.60	184.70	118.90	68.00
2010	I	0.70	244.90	36.50	45.60
	II	1.10	224.90	76.30	61.40
	III	2.30	210.10	155.80	58.70
2011	I	1.40	261.40	38.50	44.70
	II	2.00	216.20	79.10	59.20
	III	6.50	235.40	131.30	53.40
2012	I	1.60	289.30	38.40	40.90
	II	4.30	268.50	82.60	45.10
	III	7.10	252.50	132.60	50.50

Sumber : Statistik PT Kimia Farma (Persero), Tbk.

Data mengenai rata-rata *Current Ratio* (CR), *Total Assets Turnover* (TATO), *Debt to Equity Ratio* (DER) dan *Return on Assets* (ROA) pada PT Kimia Farma (Persero), Tbk. periode 2008-2012 tersebut perkembangannya akan jelas terlihat pada tampilan Gambar 1.1 sebagai berikut :

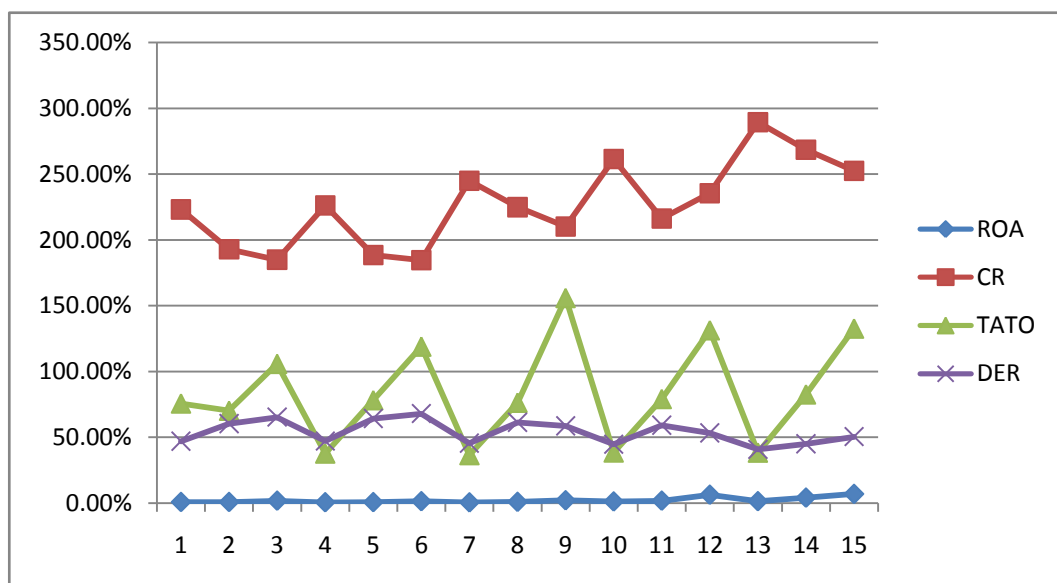

Gambar 1.1 Grafik Perkembangan Rata-rata *Current Ratio* (CR), *Total Assets Turnover* (TATO), *Debt to Equity Ratio* (DER) dan *Return on Assets* (ROA) PT Kimia Farma (Persero), Tbk. Periode 2008 - 2012
 Sumber : Statistik PT Kimia Farma (Persero), Tbk.

Dari Gambar 1.1 terlihat bahwa besarnya nilai rata-rata ROA per tahun 2008-2012 pada PT Kimia Farma (Persero), Tbk. menunjukkan adanya perubahan pada tingkat profitabilitas pada setiap tahunnya yang menunjukkan trendnya meningkat, di mana ROA pada tahun 2008 sebesar 2% pada tahun 2009 sebesar 1,6%, pada tahun 2010 sebesar 1,3% kemudian pada tahun 2011 sebesar 3,3% dan pada tahun 2012 sebesar 4,3%. Hal tersebut mengindikasikan bahwa kemampuan

perusahaan dalam menghasilkan laba, sedangkan berdasarkan data empiris besarnya CR, TATO dan DER mempunyai fenomena yang sama dengan ROA.

Ada banyak faktor yang mempengaruhi profitabilitas suatu perusahaan. Faktor-faktor tersebut dapat diukur menggunakan rasio keuangan. Rasio keuangan seperti CR, TATO dan DER dapat digunakan untuk mengetahui pengaruh dari masing-masing variabel terhadap profitabilitas perusahaan atau *Return on Assets*.

Beberapa penelitian terdahulu mengenai faktor-faktor yang mempengaruhi profitabilitas menunjukkan hasil yang berbeda-beda. Hal tersebut seperti yang ditemukan pada beberapa hasil penelitian seperti; hasil penelitian Junus Sulistyawan (2005), dan Mehmet SEN & Eda Oruc (2009), tidak dikemukakan adanya konsistensi hasil penelitian yang menguji pengaruh CR, TATO, DER, *Sales Growth* dan *Size* sehingga perlu diadakan penelitian lanjutan. Penelitian yang telah dilakukan oleh Mehmet SEN & Eda Oruc (2009) menemukan hasil bahwa *Current Ratio* berpengaruh negatif terhadap ROA, serta *Account Payable* dan *Inventory Period* berpengaruh positif dan negatif signifikan terhadap ROA. Penelitian yang dilakukan oleh Junus Sulistyawan (2005), menunjukkan hasil bahwa *Total Assets Turnover*, NPM, dan LTD/TA mempunyai pengaruh yang signifikan positif terhadap ROA sementara ILK dan DIV/NI tidak menunjukkan adanya pengaruh yang signifikan terhadap ROA.

Hasil penelitian Farah Ahwadiyah (2007) membuktikan DPR berpengaruh signifikan negatif terhadap ROA, dan *Asset* berpengaruh signifikan positif terhadap ROA, sedangkan *Sales* berpengaruh signifikan positif terhadap ROA,

sedangkan DER berpengaruh signifikan positif terhadap ROA. Bardosa & Louri (2003), di mana hasil penelitiannya menunjukkan bahwa kepemilikan asing, *sales*, R&D, konsentrasi industri, DER, *turnover* dan *Size* untuk perusahaan di Yunani menunjukkan pengaruh yang positif terhadap ROA, sementara *DER*, *Inventory*, *Sales* dan *Size* pada perusahaan di Portugal mempunyai pengaruh yang signifikan negatif terhadap ROA.

Miyajima et. al. (2003), di mana hasil penelitiannya menunjukkan bahwa *Size* menunjukkan pengaruh yang positif terhadap ROA, Sementara DER mempunyai pengaruh yang signifikan negatif terhadap ROA. Dari hasil penelitian terdahulu terhadap faktor-faktor yang mempengaruhi *Return on Assets* (ROA) dihasilkan mempunyai hubungan yang signifikan terhadap variabel dependennya. Berikut pada Tabel 1.2 akan disajikan *research gap* penelitian-penelitian terdahulu :

Tabel 1.2 Research Gap Penelitian Terdahulu

Peneliti Terdahulu	Variabel Dependen	Varibel Independen	Pengaruhnya	
Mehmet SEN & Eda Oruc (2009)	ROA	CR	Negatif	
			Signifikan	
Junus Sulistyawan (2005)		TATO	Positif	
			Signifikan	
- Farah Ahwadiyah (2007)				Positif
- Bardosa & Louri (2003)		DER	Signifikan	
- Miyajima et al (2003)			Negatif	
- Bardosa & Louri (2003)				

Signifikan

Sumber : Ekawati (2004), Sulistyawan (2005), Kesseven Padachi (2006), F.Samiloglu & K. Demirgunes (2008), Mehmet SEN & Eda Oruc (2009), Farah Ahwadiyah (2007), Bardosa & Louri (2003), dan Miyajima et al (2003).

Dari Tabel 1.2 terlihat adanya *Research gap* untuk beberapa variabel yang berpengaruh terhadap ROA yaitu, *Current Ratio* berhubungan negatif signifikan terhadap ROA oleh Mehmet SEN & Eda Oruc (2009). *Total Assets Turnover* berhubungan Positif signifikan terhadap ROA oleh Junus Sulistyawan (2005). *Debt to Equity Ratio* berhubungan negatif signifikan terhadap ROA oleh Miyajima et. al. (2003) dan Bardosa & Louri (2003), namun berbeda dengan hasil penelitian yang dilakukan oleh Farah Ahwadiyah (2007) dan Bardosa Louri pada hasil penelitian pada sebuah perusahaan di Portugal yang menyatakan *Debt to Equity Ratio* berpengaruh positif signifikan terhadap ROA.

Adanya *research gap* mengenai faktor-faktor yang mempengaruhi profitabilitas merupakan alasan peneliti untuk melakukan penelitian dengan judul **“ANALISIS PENGARUH *CURRENT RATIO*, *TOTAL ASSETS TURNOVER* DAN *DEBT TO EQUITY RATIO* TERHADAP *RETURN ON ASSETS* PADA PT KIMIA FARMA (PERSERO), Tbk.”**.

1.2. Perumusan Masalah

Berdasarkan uraian latar belakang masalah maka rumusan masalah dalam penelitian ini adalah :

- 1) Bagaimana pengaruh *Current Ratio*, *Total Assets Turnover* dan *Debt to Equity Ratio* secara parsial terhadap *Return on Assets* pada PT Kimia Farma (Persero), Tbk. ?
- 2) Bagaimana pengaruh *Current Ratio*, *Total Assets Turnover* dan *Debt to Equity Ratio* secara simultan terhadap *Return on Assets* pada PT Kimia Farma (Persero), Tbk. ?

1.3. Tujuan Penelitian

Adapun tujuan penelitian ini adalah sebagai berikut :

- 1) Menjelaskan pengaruh *Current Ratio*, *Total Assets Turnover* dan *Debt to Equity Ratio* secara parsial terhadap *Return on Assets* pada PT Kimia Farma (Persero), Tbk. ?
- 2) Menjelaskan pengaruh *Current Ratio*, *Total Assets Turnover* dan *Debt to Equity Ratio* secara simultan terhadap *Return on Assets* pada PT Kimia Farma (Persero), Tbk. ?

1.4. Manfaat Penelitian

- 1) Bagi Pemerintah

Penelitian ini diharapkan mampu memberikan informasi bagi pemerintah mengenai perkembangan dan kondisi perusahaan sebagai bahan pertimbangan di dalam membuat ataupun menerapkan kebijakan yang berkaitan dengan perusahaan-perusahaan yang ada di Indonesia.

- 2) Bagi Investor

Hasil penelitian ini diharapkan bermanfaat sebagai pertimbangan dalam membuat keputusan investasi.

3) Bagi Perusahaan

Penelitian ini diharapkan mampu memberikan tambahan informasi sebagai bahan pertimbangan dan sumbangan pemikiran bagi perusahaan di dalam pengambilan keputusan khususnya yang berkaitan dengan kemampuan menghasilkan profit yang berdampak pada nilai perusahaan.

4) Bagi Peneliti

Penelitian ini diharapkan dapat memberikan bukti empiris menyangkut pengaruh *Current Ratio*, *Total Assets Turnover* dan *Debt to Equity Ratio* terhadap *Return on Assets* khususnya pada PT Kimia Farma (Persero), Tbk.

1.5. Sistematika Penulisan

Penelitian ini terdiri dari 6 bab yang dapat diuraikan sebagai berikut :

- 1) BAB I : Pendahuluan, bab ini menguraikan latar belakang, perumusan masalah, tujuan penelitian, manfaat penelitian dan sistematika penulisan.
- 2) BAB II : Tinjauan Pustaka, bab ini menguraikan landasan teori, penelitian terdahulu, kerangka konseptual dan hipotesis penelitian.
- 3) BAB III : Metode Penelitian, bab ini membahas mengenai ruang lingkup penelitian, rancangan penelitian, populasi penelitian, sampel dan teknik pengambilan sampel, definisi operasional variabel penelitian, metode pengumpulan data dan metode analisis data.

- 4) BAB IV : Gambaran Umum Perusahaan, bab ini menampilkan gambaran umum perusahaan yang menjadi sampel penelitian.
- 5) BAB V : Hasil Penelitian dan Pembahasan, bab ini merupakan inti skripsi, bagian ini menunjukkan tingkat penguasaan peneliti terhadap pengembangan ilmu, paradigma, konsep dan teori yang dipadukan dengan hasil empirik penelitian.
- 6) BAB VI : Penutup, bab ini menyajikan kesimpulan berdasarkan hasil pembahasan serta saran-saran bagi para peneliti selanjutnya.

DAFTAR PUSTAKA

- Ahwadiyah, Farah. 2007. Analisis Pengaruh *Dividend Payout Ratio, Asset, Sales dan Debt to Equity Ratio* terhadap *Return on Assets* pada Perusahaan Non Keuangan PMA dan PMDN yang *Listed* di BEJ. *Skripsi*. Universitas Diponegoro, Semarang.
- Ang, Robbert. 2007. *Buku Pintar: Pasar Modal Indonesia (The Intelligent Guide to Indonesian Capital Market)*. Jakarta: Mediasoft Indonesia.
- Barbosa, Natalia & Helen Louri. 2003. "Corporate Performance: Does Ownership Matter? A Comparison of Foreign and Domestic Owned Firms in Greece and Portugal". *Journal Economics and Finance*. No. 26
- Bernstein, Leopold A. 2012. *Analisis Laporan Keuangan*. Jakarta: Erlangga.
- Brigham, Eugene F. & Houston Joel F. 2001. *Manajemen Keuangan Buku ke-1*. Jakarta: Erlangga.
- Brigham, Houston. 2006. *Fundamental Of Financial Management*. Jakarta: Salemba Empat.
- Ekawati, Erni. 2004. *Materi Pokok Manajemen Keuangan*. Jakarta: Universitas Terbuka.
- Ghozali, Imam. 2009. *Aplikasi Analisis Multivariate Dengan Program SPSS*. Edisi Keempat. Universitas Diponegoro.
- Halim, Abdul. 2007. *Manajemen Keuangan Bisnis*. Bogor: Ghalia Indonesia.
- Harahap, Sofyan Syafri. 2006. *Akuntansi Manajemen*. Jakarta: Bumi Aksara.
- Harahap, Sofyan Syafri. 2010. *Analisa Kritis Atas Laporan Keuangan*. Cetakan pertama. Jakarta: PT Raja Grafindo Persada.
- Helfert, Erich A. 2007. *Teknik Analisis Keuangan*. Jakarta: Erlangga.

- Horne, James C. Van & John M. Machowicz. 2009. *Prinsip-prinsip Manajemen Keuangan*. Jakarta: Salemba Empat.
- Husnan, Suad & Enny Pudjiastuti. 2008. *Dasar-Dasar Manajemen Keuangan*. Edisi Kedua. Yogyakarta: Akademi Manajemen Perusahaan YKPN.
- Keown, Artur J. 2008. *Dasar-dasar Manajemen Keuangan*. Edisi ke 7. Jakarta: Salemba Empat.
- Keown, Artur J. 2005. *Dasar-dasar Manajemen Keuangan*. Edisi ke 7. Jakarta: Salemba Empat.
- Keown, Artur J, John, D. Martin. J. Wiliam Petty, David F. Scott. JR. 2008. *Manajemen Keuangan*, Edisi Kesepuluh. Jakarta: Macanan Jaya Cemerlang.
- Limpaphayom, Piman & Anchalee Ngamwutikul. 2004. "Ownership Structure and Post Issue Operating Performance of Firms Conducting Seasoned Equity Offerings in Thailand". *Journal Economics and Finance*. Vol 28. No.3.
- Miyajima, Hideaki, Yasuke Omi & Nao Saito. 2003. "Corporate Governance and Performance in Twentieth Century Japan". *Bussiness and Economic History. Journal Economics and Finance*. Vol. 1.
- Munawir. S. 2004. *Analisa Laporan Keuangan Edisi keempat*. Yogyakarta: Liberty.
- Padachi, Kesseven. 2006. "Trends in Working Capital Management and its Impact on Firms Performance: An Analysis of Mauritian Small Manufacturing Firms". *Journal of Business Finance and Accounting*, Vo. 2 No. 2 October 2006, pp.45-58
- Prastowo, Dwi & Rifka Juliaty. 2002. *Analisis Laporan Keuangan*. Cetakan Kedua. Yogyakarta: AMP YKPN.
- Rianto, Bambang. 2011. *Dasar-dasar Pembelanjaan Perusahaan dan Kinerja Perusahaan*. Edisi ke1. Yogyakarta: BPFE.

- Samiloglu, F. & K. Demirgunes. 2008. "The Effect of Working Capital Management on Firm Profitability: Evidence from Turkey". *The International Journal of Applied Economics and Finance*. 2: 44-50.
- Sartono, Agus. 2001. *Manajemen Keuangan Teori dan Aplikasi*. Yogyakarta: BPFE.
- Sawir, Agoes. 2001. *Analisis Kinerja Keuangan dan Perencanaan Keuangan Perusahaan*. Jakarta: PT. Gramedia Pustaka Utama.
- SEN, Mehmet & Eda Oruc. 2009. "Relationship Between Efficiency Level of Working Capital Management and Return on Total Asset in ISE". *Journal Economics and Finance*. Vol.4 No.10 Universitas Akdeniz, Turki.
- Soemarsono, S. R. 2004. *Akuntansi: Suatu Pengantar*. Edisi Kelima, Buku 1. Jakarta: Penerbit Salemba Empat.
- Stoner et al. 2008. *Teknik Analisis Keuangan*. Jakarta: Erlangga.
- Sulistiyawan, Junus. 2005. "Analisis Pengaruh ILK dan Rasio-rasio Keuangan terhadap *Corporate Performance*". *Tesis*. Universitas Diponegoro, Semarang.
- Weston. 2004. *Dasar-dasar Manajemen Keuangan*. Edisi Ke-satu. Jilid 2. Jakarta: Erlangga.
- Wibowo. 2007. *Manajemen Kinerja*. Jakarta: PT Raja Grafindo Persada.

www.kimiafarma.co.id, diakses pada tanggal 22 Oktober 2013.