

S
650.807
Feb
a
C.050.500
2005

UNIVERSITAS SRIWIJAYA
FAKULTAS EKONOMI
INDERALAYA



SKRIPSI

**ANALISIS PENGARUH MODAL DAN TENAGA KERJA
TERHADAP OMSET PENJUALAN DI KABUPATEN LAHAT
(Studi Kasus: Usaha Kecil Koperasi Mitra Binaan
PT. PLN (Persero) Cabang Lahat)**



K. 12090
Kq. 12372

Oleh

**Dwi Febriyanti
NIM 01013120005**

**Untuk Memenuhi Sebagian dari Syarat-syarat
Guna Mencapai Gelar Sarjana Ekonomi
2005**

**UNIVERSITAS SRIWIJAYA
FAKULTAS EKONOMI
INDERALAYA**

TANDA PERSETUJUAN SKRIPSI

Nama : Dwi Febriyanti
NIM : 01013120005
Jurusan : Ekonomi Pembangunan
Mata Kuliah : Ekonomi Mikro
**Judul Skripsi : Analisis Pengaruh Modal dan Tenaga Kerja Terhadap
Omset Penjualan Di Kabupaten Lahat Studi Kasus:
Usaha Kecil Koperasi Mitra Binaan PT. PLN (Persero)
Cabang Lahat)**

PANITIA PEMBIMBING SKRIPSI

Tanggal, Januari 2005 Ketua Panitia

:



Drs. M. Umar Nuh

Tanggal, Januari 2005 Anggota Panitia

:



Drs. Suhel, MSi

**UNIVERSITAS SRIWIJAYA
FAKULTAS EKONOMI
INDERALAYA**

SKRIPSI

**ANALISIS PENGARUH MODAL DAN TENAGA KERJA
TERHADAP OMSET PENJUALAN DI KABUPATEN LAHAT
(Studi Kasus: Usaha Kecil Koperasi Mitra Binaan
PT. PLN (Persero) Cabang Lahat)**

Oleh

**Dwi Febriyanti
NIM 01013120005**

**Telah dipertahankan di depan panitia ujian komprehensif
Pada Tanggal 20 Januari 2005
Dan Dinyatakan Telah Memenuhi Syarat Untuk Diterima**

PANITIA UJIAN KOMPREHENSIF

Ketua

**Drs. M. Umar Nuh
NIP. 130 353 380**

Anggota

**Drs. Suhel, M.Si
NIP. 131 993 979**

Anggota

**Drs. M. Komri Yusuf
NIP. 430 810 210**

Mengetahui, Ketua Jurusan Ekonomi Pembangunan

**Drs. Suhel, M.Si
NIP. 313 993 979**

"Tidak ada sesuatu yang lebih mulia di sisi Allah kecuali do'a"

(HR. Tarmizi)

"Bukanlah sebaik-baik kalian orang yang meninggalkan dunianya karena akhironya, dan bukan sebaik-baik kalian orang yang meninggalkan akhironya karena dunianya, sehingga seseorang mendapatkan kedua-duanya, karena sesungguhnya dunia itu bekal untuk menuju (kebahagiaan) akhironya, dan janganlah kalian menggantungkan diri pada orang lain".

(HR. Ibnu Asakur)

"Bisa jadi bahwa kalian membenci sesuatu ternyata sesuatu itu baik bagi kalian dan bisa jadi kalian menyenangi sesuatu ternyata sesuatu itu buruk bagi kalian. Allah Maha Mengetahui sedangkan kalian tidak mengetahui.

(Q. Al-Ankabut: 2)

*Kupersembahkan Kepada :
Papa dan Mama Tercinta
Saudara"ku 'Mbak Lia, Iwan, Ika, Anggi' Tersayang
Seseorang Yang Terkasih
Almamaterku*

Rasa syukur dan terima kasih yang tak terhingga dwi ucapkan kepada

- Allah SWT, atas segala limpahan karunia dan anugrah-Nya kepada dwi dan Nabi Muhammad Saw panutan kami.
- Papa 'H. Sukarjo' dan Mama 'Sriyati' tercinta, untuk semua cintakasih, dukungan serta doa yang tak henti-hentinya bagi hidup dwi.
- Mbak Lia ku tersayang, untuk semua nasehat, dukungan, semangat, perhatian dan arahannya.
- Adik-adikku tersayang, Iwan belajarnya yang semangat donk., truz tunjukkin 'n buktiin 'kalo aku bisa', 'n tetep jadi adikku yang paling cakep 'n baek, Oc! Ika rajin belajar khan mo jadi dokter. Anggi adek mbak dwi yang paling maniez. Inget, ga boleh banyak-banyak minum es. always luv u all.
- Seseorang yang terkasih, makasih to semua yang telah diberikan hingga buat hari-hari dwi lebih berwarna.
- keluarga besar Pakde, Pakde Parman & kel di Palembang dan Pakde Mukhtar & kel dan Nyai di Lampung.
- Keluarga besar Zocam 354, Bpk A. Roni & kel, atas perhatiannya; om chairul & kel, Mas Alvin & kel, Mas Nur & kel di Inderalaya dan Bpk Darmajaya & kel, Bpk Abbas & kel di Palembang.
- Teman² Zocam Smile, Mas Irham, seneng sekali biso punyo kakak seperti mas irham! Mas Edwin, kapan kito makan-makan lagi. Ka' Deby, udah lupu nich samo kami! Mas Tono, po kabarnya sekarang...? Mas Rahman, jangan lupu undang-undang yach! Mas Imam, Cepetlah mondoknyo, mangko... Mas Sidiq & gamal, tetep akur & kompak yech... Dinan, kalo balek medan bawak kerepek pedes. Mas Fauzan, thanks to gelas cantiknya. Pur, thanks udah sering temenin mbak mu ini... Doni, Deni, Aan & Rigel. Rahmi & Astin, kapan ke Baturajo lagi! Mbak Roh, Mbak Tuty, Mbak Yayak, Diva, Dini & Tika. Alhamdulillah Jaza Kumuallahu khairan atas semuanya.
- Temen Zocam King Stone, mas Alam, Mas Hendik, Mas Eka, Mas Puput, Mas Anton, Mas takin & Irawan, nyate bareng yuckhl
- Teman-temanku, Y' dewi, makasih banyak atas semuanya. Dian, kabarin dwi kalo udah dapet kerja yach... Lia, langgeng-langgeng aja yach ama a'anya. Dewi Zull, kapan myusul. Ully, Dina, Dewi A, Anti, Dina, Ririn, Derma, Reno, Arvan 'n semua anak-anak EP '01 *terima kasih atas kebersamaan-kita selama ini.*
- Temen skost ku, Y' Novi makasih semuanya, inget saat-saat kebersamaan & kekompakan kita. Kapan nich nonton bareng lagi he...
- Temen Bedenx Melati, Septa, kapan myusul ditunggu kabarnya! Tri, Reva, Rulli, Lita & ririn. Thanks udah ngerepotin.
- Temen Bedenx pink : Rika, juni wisuda yech! Vivi, prima & Eka, saat-saat kemarau panjang itu, makasih banyak.
- Temen Putih Abu², Yoes, jadi mo ke Baturaja Timur? Zabet, kapan nich makan-makannya kan udah jadi Ibu guru. Ratih, Gimana PLnya...? Ani, po kabarnya sekarang?
- Temen-temen, Novi, gimana KKNnya? sorry gua tamat duluan! Eti, kapan bakso lagi? Exo, makasih translatenyo, sorry udah buat mu bingung. Y' Sri, makasih di hari itu udah buat dwi cantik!

KATA PENGANTAR

Puji syukur penulis panjatkan ke hadirat Allah swt yang telah melimpahkan rahmat dan hidayah-Nya sehingga penulis dapat menyelesaikan skripsi dengan judul **“Analisis Pengaruh Modal dan Tenaga Kerja Terhadap Omset Penjualan Di Kabupaten Lahat (Studi Kasus: Mitra Binaan PT. PLN (Persero) Cabang Lahat)”**

Adapun tujuan penulisan skripsi ini merupakan syarat untuk mengikuti ujian mencapai gelar sarjana pada jurusan Ekonomi Pembangunan Fakultas Ekonomi Universitas Sriwijaya.

Penyelesaian Skripsi ini juga tidak terlepas dari bantuan, bimbingan dan dorongan semangat dari berbagai pihak. Untuk itu pada kesempatan ini, perkenankanlah penulis menyampaikan ucapan terima kasih yang tak terhingga kepada

1. Ibu Dra. Badiyah Perizade, MBA selaku Dekan Fakultas Ekonomi Universitas Sriwijaya.
2. Bapak Drs. Suhel, M.Si selaku Ketua Jurusan Ekonomi Pembangunan Fakultas Ekonomi Sriwijaya dan selaku Pembimbing Akademik serta selaku Dosen Pembimbing II Skripsi yang telah membimbing penulis dalam menyelesaikan skripsi ini.
3. Bapak Drs. M. Umar Nuh selaku Dosen Pembimbing I yang telah membimbing penulis dalam menyelesaikan skripsi ini.

4. Bapak Drs. Komri Yusuf selaku Dosen Tamu.
5. Seluruh staf dosen Jurusan Ekonomi Pembangunan, atas limpahan ilmu dan kesabarannya dalam membimbing.
6. Rekan-rekan mahasiswa Jurusan Ekonomi Pembangunan Universitas Sriwijaya dan semua pihak yang telah membantu hingga selesainya Skripsi ini.

Penulis menyadari bahwa masih banyak terdapat kekurangan dalam Skripsi ini, karena itu diharapkan saran dan kritik pembaca untuk memperbaiki dan menyempurnakannya lagi. Semoga Skripsi ini bermanfaat bagi kita semua. Amin.

Inderalaya, Maret 2005

Penulis

ABSTRAK

Salah satu bidang pembangunan ekonomi adalah pengembangan pada sektor usaha yang berskala kecil. Pengembangan sektor usaha kecil ini ditujukan untuk memperluas lapangan pekerjaan dan memperluas kesempatan berusaha, sehingga dapat mengurangi pengangguran dan juga dapat meningkatkan pendapatan masyarakat, seperti pada usaha kecil Mitra Binaan PT. PLN (Persero) Cabang Lahat di Kabupaten Lahat.

Pada penelitian ini yang diambil sebagai permasalahan adalah bagaimana pengaruh modal dan tenaga kerja terhadap omset penjualan. Hal ini dapat diselesaikan dengan menggunakan Teknik Analisis Deskriptif Kualitatif dan Teknik Analisis Deskriptif Kuantitatif yang menggunakan analisis regresi. Variabel yang diamati adalah penggunaan modal (K), penggunaan tenaga kerja (L) dan besarnya omset penjualan dari usaha kecil Mitra Binaan PT. PLN (Persero) Cabang Lahat.

Hasil perhitungan menunjukkan bahwa koefisien korelasi (R) nya sebesar 0,938 atau 93,8 persen. Hal ini membuktikan bahwa antara modal, tenaga kerja dan juga omset penjualan sangat erat sekali sebesar 93,8 persen. Dari hasil perhitungan juga diperoleh nilai elastisitas modal sebesar 0,763 yang berarti apabila terjadi kenaikan modal sebesar 1 persen akan mengakibatkan terjadinya kenaikan omset penjualan sebesar 0,763 persen sementara variabel tenaga kerja dipertahankan konstan. Untuk tenaga kerja diperoleh nilai elastisitas sebesar 0,375 artinya apabila terjadi kenaikan tenaga kerja 1 persen maka omset penjualan akan meningkat sebesar 0,375 persen sementara modal dianggap konstan. Skala ekonomi yang berlaku pada usaha kecil mitra binaan PT. PLN (Persero) Cabang Lahat mengikuti kaidah *Increasing Returns to Scale*, hal ini ditunjukkan dari penjumlahan antara α dan β diperoleh nilai lebih dari 1 ($0,763 + 0,375 = 1,138$).

Usaha kecil Mitra Binaan PT. PLN (Persero) Cabang Lahat cenderung padat modal sehingga pengaruh modal terhadap peningkatan omset penjualan cukup besar. Untuk itu penambahan modal pada usaha kecil harus lebih ditingkatkan.

ABSTRACT

One of economic development sector is develop in small venture, which is in order to expand in opportunities for employment, so it can reduce employment and raise people income, for example Mitra Binaan PT. PLN (Persero) Cabang Lahat small venture in Kabupaten Lahat.

In this research, the problem which is in discussion is how far the capital and labour influence the turnover. It can solve by using Qualitatif Descriptive Analysis Technique and Quantitatif Descriptive Analysis Technique with regression analysis. The variable which was observed and turnover from small venture Mitra Binaan PT. PLN (Persero) Cabang Lahat.

The calculation result show its correlation coefficient (R) is 0,938 or 93,8 percent. It shows that correlation among capital, labour and turnover is very closely. The results show the capital elasticity too, it is 0,763 it means if the capital raise 1 percent, with labour variable is constant, the turnover increase 0,763 percent. And the labour elasticity is 0,375 it means if the labour raise 1 percent, with capital variable is constant, the turnover increase 0,375 percent. Economic scale in Mitra Binaan PT. PLN (Persero) Cabang Lahat small venture is following Increasing Returns to Scale principle. It is shown by sum of α and β is given > 1 (1,138).

Mitra Binaan PT. PLN (Persero) Cabang Lahat small venture is full capital so capital influences to turnover increase is significant enough. Therefore increasing capital for small venture must be increased.

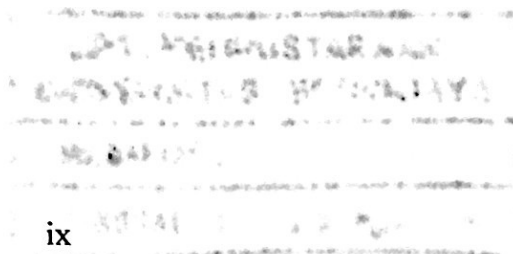

DAFTAR ISI

	Halaman
Halaman Judul	i
Halaman Persetujuan Skripsi	ii
Halaman Pengesahan	iii
Halaman Persembahan	iv
Kata Pengantar	vi
Abstrak	viii
Daftar Isi	x
Daftar Tabel	xii
Daftar Gambar	xiii
Daftar Lampiran	xiv
BAB I. PENDAHULUAN	1
I.1. Latar Belakang penelitian	1
I.2. Perumusan Masalah	5
I.3. Tujuan Penelitian	6
I.4. Manfaat Penelitian	6
BAB II. STUDI KEPUSTAKAAN	7
II.1. Landasan Teori	7
II.2. Penelitian Terdahulu	12
II.3. Hipoteisi	14

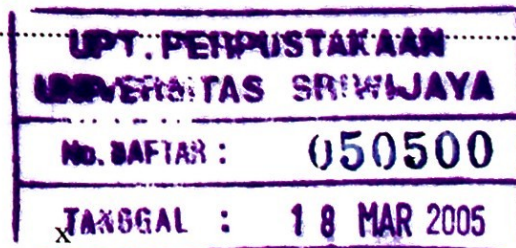

BAB III. METODOLOGI PENELITIAN	15
III.1. Ruang Lingkup Penelitian	15
III.2. Teknik Pengambilan Sampel	15
III.3. Data dan Teknik Pengumpulan Data	16
III.4. Teknik analisis	17
III.5. Uji Model Produksi Coob-Douglas	18
III.6. Uji Ekonometrik	20
III.7. Definisi Operasional Variabel	23
BAB IV. HASIL PENELITIAN DAN PEMBAHASAN	24
IV.1. Keadaan Profil Pengusaha Kecil Mitra Binaan PT. PLN (Persero) Labang Lahat Di Kabupaten Lahat	24
IV.2. Analisis Pengaruh Modal dan Tenaga Kerja Terhadap Omset Penjualan Pada Usaha Kecil Mitra Binaan PT. PLN (Persero) Cabang Lahat di Kabupaten Lahat	36
IV.3. Analisis Terhadap “Return To scale” (RTS) pada Usaha Kecil Mitra Binaan PT. PLN (Persero) Cabang Lahat	45
BAB V. KESIMPULAN DAN SARAN	47
V.1. Kesimpulan	47
V.2. Saran	48

DAFTAR PUSTAKA

LAMPIRAN

DAFTAR TABEL

		Halaman
Tabel 1.1	Jumlah Unit Usaha Kecil dan Menengah Di Kabupaten Lahat	2
Tabel 1.2	Sektor Usaha Binaan PT. PLN (Persero) Cabang Lahat s/d Tahun 2003	4
Tabel 1.3	Dana PT. PLN (Persero) Cabang Lahat Untuk pembinaan Usaha Kecil Koperasi	5
Table 4.1	Jumlah dan Persentase Pengusaha Kecil Mitra Binaan PT. PLN (Persero) Cabang Lahat Menurut Kelompok Umur Di Kabupaten Lahat	25
Tabel 4.2	Jumlah dan Persentase Pengusaha Kecil Mitra Binaan PT. PLN (Persero) Cabang Lahat Menurut Status Pekerjaan Di Kabupaten Lahat	26
Tabel 4.3	Jumlah dan Persentase Pengusaha Kecil Mitra Binaan PT. PLN (Persero) Cabang Lahat Menurut Tingkat Pendidikan Di Kabupaten Lahat	27
Tabel 4.4	Jumlah dan Persentase Pengusaha Kecil Mitra Binaan PT. PLN (Persero) Cabang Lahat Menurut Tenaga Kerja Di Kabupaten Lahat	29
Tabel 4.5	Jumlah dan Persentase Pengusaha Kecil Mitra Binaan PT. PLN (Persero) Cabang Lahat Menurut Lamanya Usaha Di Kabupaten Lahat	28
Tabel 4.6	Jumlah dan Persentase Pengusaha Kecil Mitra Binaan PT. PLN (Persero) Cabang Lahat Menurut Status Tempat Usaha Di Kabupaten Lahat	31
Tabel 4.7	Jumlah dan Persentase Pengusaha Kecil Menurut Besarnya Omset Penjualan Sebelum dan Setelah menerima Bantuan dana PT. PLN (Persero) Cabang Lahat Di Kabupaten Lahat	32
Tabel 4.8	Jumlah dan Persentase Pengusaha Kecil Mitra Binaan PT. PLN (Persero) Cabang Lahat Menurut Tahun Penerimaan Dana Di Kabupaten Lahat	33
Tabel 4.9	Jumlah dan Persentase Pengusaha Kecil Mitra Binaan PT. PLN (Persero) Cabang Lahat Menurut Jangka Waktu Bantuan dana Di Kabupaten Lahat	34
Tabel 4.10	Jumlah dan Persentase Pengusaha Kecil Mitra Binaan PT. PLN (Persero) Cabang Lahat Menurut Besarnya Dana Bantuan Di Kabupaten Lahat	36
Tabel 4.11	Uji Gejala Heteroskedastisitas	44

DAFTAR GAMBAR

	Halaman
Gambar 1. Kurva Hubungan Produksi Total, Produksi Marginal dan Produksi Rata-rata	11
Gambar 2. Kurva Normal untuk Modal	39
Gambar 3. Kurva Normal untuk Tenaga Kerja	41

DAFTAR LAMPIRAN

Lampiran A. Data Untuk Pengujian Regresi.

Lampiran B. Hasil Regresi

BAB I

PENDAHULUAN

1.1 Latar Belakang Penelitian

Kegiatan ekonomi yang terus berkembang seiring dengan perubahan zaman, menghendaki masyarakat harus bergerak cepat. Seiring dengan itu masyarakat bebas untuk menentukan pilihan lapangan pekerjaan yang disukainya, namun tidak semua pencari kerja dapat memiliki kesempatan untuk bekerja di suatu instansi tertentu. Ketidakmampuan pasar tenaga kerja untuk menampung pencari kerja menyebabkan ketidak seimbangan antara lapangan pekerjaan dengan jumlah angkatan kerja sehingga pengangguran tidak dapat dihindari.

Kehadiran usaha kecil, dalam suatu sistem ekonomi merupakan salah satu solusi untuk mempertahankan hidup ditengah-tengah kondisi yang sangat sulit. Kenyataannya bahwa pengusaha kecil merupakan bagian terbesar dari komunitas perusahaan. Oleh karena itu, pengusaha kecil hendaklah diberikan dorongan dalam pengembangan usahanya. (Adriansyah A, 2001 : 1)

Kriteria suatu usaha diklasifikasikan sebagai usaha kecil mempunyai beberapa versi: (Indianto, 2001 : 1)

1. Menurut Undang-undang No. 9 tahun 1995: apabila kekayaan bersih paling banyak Rp 200 juta tidak termasuk tanah dan bangunan tempat usaha, dan apabila memiliki hasil penjualan paling banyak Rp 1 miliar/ tahun.

2. Menurut Biro Pusat Statistik (BPS): apabila tenaga kerja yang dimiliki kurang dari 20 orang (antara 5-19 orang).
3. Menurut Kamar Dagang dan Industri Nasional (KADIN), tergantung pada usaha yang dijalankan:
 - Bidang Perindustrian: usaha yang memiliki peralatan dan mesin yang nilainya kurang dari Rp 100.000.000,-
 - Bidang Peternakan: usaha yang memiliki asset kurang dari Rp 25.000.000,-
 - Bidang jasa: usaha yang memiliki mesin dan peralatan bernilai kurang dari Rp 25.000.000,-
 - Bidang Eceran: usaha yang nilai persediaan dan tempat usahanya bernilai kurang dari Rp 25.000.000,-

Kabupaten Lahat memiliki kegiatan Usaha Kecil Menengah yang cukup banyak dan berkembang. Perkembangan Usaha Kecil Menengah di Kabupaten Lahat dapat dilihat dalam tabel 1.1 di bawah ini.

Tabel 1.1
Jumlah Unit Usaha Kecil dan Menengah
Di Kabupaten Lahat

Tahun	Jumlah Unit Usaha
1993	972
1994	989
1995	1013
1996	1034
1997	1021
1998	1040
1999	1062
2000	1102
2001	1131
2002	1157
2003	1177

Sumber : Biro Pusat statistik Sumatera Selatan, 2003

Dari tabel 1.1 dapat dilihat bahwa dari tahun 1993 sampai tahun 2003 Usaha Kecil Menengah Kabupaten Lahat menunjukkan peningkatan. Peningkatan jumlah unit usaha ini disebabkan makin banyaknya jumlah unit usaha yang tumbuh terutama pada sektor usaha perdagangan umum dan serba usaha. Pada tahun 1997 unit Usaha Kecil Menengah turun menjadi 1021 unit usaha atau turun sebanyak 1,27 persen, hal ini disebabkan pada tahun 1997 terjadi krisis yang dampaknya sampai kedaerah-daerah. Pada tahun berikutnya sampai tahun 2003 unit Usaha Kecil Menengah mengalami peningkatan menjadi 1177 unit usaha, seiring dengan membaiknya keadaan perekonomian yang dampaknya sampai kedaerah-daerah.

Perkembangan yang demikian cepat, disini pemerintah perlu memikirkan keberadaan sektor ini mengingat ketangguhannya dalam melawan krisis ekonomi dan mengingat sektor usaha ini telah banyak digeluti masyarakat. Salah satu kebijakan pemerintah untuk berpartisipasi dalam sektor Usaha Kecil Menengah ini, dengan memusatkan perhatian pada pembinaan dan pengembangan sektor swasta dalam ukuran usaha skala kecil. Pemerintah juga mengeluarkan UU No. 9/1995 tentang Usaha Kecil Menengah. Dalam UU tersebut menjelaskan upaya pemberdayaan usaha kecil melalui penciptaan iklim usaha, pembinaan, pengembangan, dan kemitraan. (Hamdan U, 2000 : 1)

Pola kemitraan yang berlangsung di Kabupaten Lahat sebagian besar dilakukan oleh instansi-instansi pemerintah dan BUMN, diantaranya adalah PT. PLN, PT. Pos dan Pertamina. Profil pola kemitraan yang dijadikan tempat studi kasus adalah yang telah berlangsung dari salah satu BUMN, yaitu PT. PLN (Persero) Cabang Lahat.

Pola pembinaan berupa laporan, merupakan rangkuman yang menggambarkan pelaksanaan program kemitraan dari PT. PLN (Persero) yang dilaksanakan untuk periode tahun 2000-2004. Untuk periode yang telah disebutkan, jumlah Usaha Kecil Koperasi yang dibina oleh PT. PLN (Persero) Cabang Lahat sampai tahun 2004 berjumlah 183 unit usaha dengan mencakup beberapa sektor usaha. Dapat dilihat pada tabel 1.2 di bawah ini.

Tabel 1.2
Sektor Usaha Binaan PT. PLN (Persero) Cabang Lahat s/d Tahun 2004

No	Unit Usaha	Jumlah	%
1.	Waserda	32	17
2.	Koperasi	3	2
3.	Peternakan	20	11
4.	Jasa	16	9
5.	Perdagangan Umum	59	32
6.	Serba Usaha	53	29
	Jumlah	183	100

Sumber : Data PT. PLN (Persero) Cabang Lahat, 2004.

Dari tabel 1.2 di atas dapat dilihat bahwa 32 persen dari seluruh sektor usaha binaan PT PLN (Persero) berada pada sektor usaha perdagangan umum dan 29 persen untuk serba usaha, untuk unit serba usaha berjumlah 53 unit usaha atau sebesar 29 persen, dan sektor usaha binaan PT. PLN (Persero) yang paling sedikit ada pada unit usaha koperasi, yakni sekitar 3 koperasi atau 2 persen dari seluruh sektor usaha binaan.

Perkembangan Usaha Kecil yang dilaksanakan di Kabupaten Lahat memerlukan dana bantuan, hal ini disebabkan pembentukan modal akan membawa kepada pemanfaatan penuh sumber-sumber yang ada. Jumlah dana yang disalurkan PT. PLN (Persero) Cabang Lahat dapat dilihat pada tabel 1.3.

Tabel 1.3
Dana Bantuan PT. PLN (Persero) Pada Usaha Kecil Koperasi

Tahun	Jumlah dana (Rp)	Keterangan
2000	170.000.000	25 UKK
2001	200.000.000	32 UKK
2002	230.000.000	37 UKK
2003	270.000.000	41 UKK
2004	380.000.000	48 UKK
Jumlah	1.250.000.000	183 UKK

Sumber : Data PT. PLN (Persero) Cabang Lahat, 2004.

Berdasarkan tabel 1.3 di atas dapat dilihat bahwa perkembangan dana yang tersedia yang disalurkan pada Usaha Kecil Koperasi di Kabupaten Lahat sejak tahun 2000 sampai 2004 terus mengalami peningkatan dengan kenaikan rata-rata sebesar 0,23 persen per tahun. Hal ini dikarenakan jumlah Usaha Kecil Koperasi dari tahun 2000 sampai tahun 2004 dalam mengajukan bantuan dana juga mengalami peningkatan.

Perkembangan Usaha Kecil Koperasi di Kabupaten Lahat tidak lepas dari pengaruh modal dan tenaga kerja yang digunakan. Pemanfaatan dana dan tenaga kerja yang baik akan sangat menentukan besar kecilnya hasil yang didapat. Sehingga dalam berbagai kegiatan usaha kecil koperasi telah menunjukkan bahwa modal dan tenaga kerja merupakan faktor yang sangat penting dalam peningkatan suatu omset penjualan.

1.2 Perumusan Masalah

Berdasarkan latar belakang penelitian di atas permasalahan yang akan di bahas adalah Bagaimana pengaruh modal dan tenaga kerja terhadap omset

penjualan pada Usaha Kecil Koperasi mitra binaan PT. PLN (Persero) Cabang Lahat?

1.3 Tujuan Penelitian

Tujuan yang ingin dicapai dari penulisan skripsi ini adalah untuk menganalisis pengaruh modal dan tenaga kerja terhadap omset penjualan pada Usaha Kecil Koperasi mitra binaan PT. PLN (Persero) Cabang Lahat.

1.4 Manfaat Penelitian

1. Dari hasil penelitian ini diharapkan dapat memberikan sumbangan bagi pengembangan ilmu ekonomi umumnya, khususnya ilmu ekonomi mikro.
2. Memberikan sumbangan pemikiran kepada para pengambil kebijakan terutama kebijakan yang berkaitan dengan pengembangan usaha kecil.

DAFTAR PUSTAKA

- Adriansyah, A. 2001. *Pengaruh Pemberian Kredit Perbankan Terhadap Perkembangan Usaha Pengusaha kecil Di Kotamadya Palembang*. Skripsi FE UNSRI. Inderalaya.
- Amarilis, S. 2003. *Analisis Pengaruh Modal dan Tenaga Kerja Terhadap Produksi Industri Pakaian jahit Di Kota Palembang*. Skripsi FE UNSRI. Inderalaya.
- Bulan, A. 2001. *Kajian Efisiensi Produksi Pada Industri Anyaman Tikar Di Ogan Komering Ilir*. Skripsi FE UNSRI. Inderalaya.
- Hamdan, U. 2000. *Potensi dan Kendala Pengembangan PPU*. LP3EM. Palembang.
- Herbina. 2001. *Analisis Pengaruh Modal dan Tenaga Kerja Terhadap Produksi Ikan Asin Di Inderalaya*. Skripsi FE UNSRI. Inderalaya.
- Indianto. 2001. *Strategi Penerapan Pola Kemitraan Industri Kecil Di Kotamadya Palembang*. Skripsi FE UNSRI. Inderalaya.
- Rizki, D. 2002. *Analisis Pengaruh Modal dan Tenaga Kerja Terhadap Produksi Industri Kerajinan Lemari kayu Ukir Khas Palembang*. Skripsi FE UNSRI. Inderalaya.
- Saputra, G. 1993. *Analisis Regresi*.
- Sepka, D. 2002. *Pengaruh Modal dan Tenaga Kerja Terhadap Output Industri Besar dan Menengah Di Kotamadya Palembang*. Skripsi FE UNSRI. Inderalaya.
- Soekartawi. 1990. *Teori Ekonomi Produksi : Dengan Pokok Bahasan Analisis Fungsi Cobb-Douglas*. CV. Rajawali. Jakarta.
- Syafrial, D. 2003. *Analisis Produksi Industri Tampe Di Kota Palembang*. Skripsi FE UNSRI. Inderalaya.