

**PENGARUH RASIO MODAL KERJA TERHADAP
TINGKAT PROFITABILITAS PERUSAHAAN
MANUFAKTUR DI INDONESIA**



Skripsi Oleh

RAHMA YOLANDA PUTRI

01011181419066

Manajemen

Diajukan Sebagai Salah Satu Syarat

Untuk Meraih Gelar Sarjana Ekonomi

KEMENTERIAN RISET, TEKNOLOGI DAN PENDIDIKAN TINGGI

UNIVERSITAS SRIWIJAYA

FAKULTAS EKONOMI

2019

LEMBAR PERSETUJUAN UJIAN KOMPREHENSIF

PENGARUH RASIO MODAL KERJA TERHADAP TINGKAT PROFITABILITAS PERUSAHAAN MANUFAKTUR DI INDONESIA

Disusun Oleh :

Nama : Rahma Yolanda Putri

NIM : 01011181419066

Fakultas : Ekonomi

Jurusan : Manajemen

Bidang Kajian/Konsentrasi : Manajemen Keuangan

Disetujui untuk digunakan dalam ujian komprehensif

Tanggal Persetujuan

Dosen Pembimbing

Ketua,



Tanggal : 14 Mei 2019

Isni Andriana, S.E., M.Fin., Ph.D
NIP.197509011999032001

Anggota,



Tanggal : 14 Mei 2019

Reza Ghasarma, S.E., M.M., M.B.A
NIP.198309302009121002

LEMBAR PERSETUJUAN SKRIPSI
PENGARUH RASIO MODAL KERJA TERHADAP
TINGKAT PROFITABILITAS PERUSAHAAN
MANUFAKTUR DI INDONESIA

Disusun oleh :

Nama Mahasiswa : Rahma Yolanda Putri

Nim : 01011181419066

Fakultas : Ekonomi

Jurusan : Manajemen

Bidang kajian/konsentrasi : Manajemen Keuangan

Telah diuji dalam ujian Komprehensif pada tanggal 14 Mei 2019 dan telah memenuhi syarat untuk diterima.

Panitia Ujian Komprehensif

Inderalaya, 14 Mei 2019

Ketua

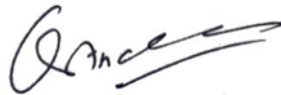

Isni Andriana, S.E., M.Fin., Ph.D
NIP.197509011999032001

Anggota



Reza Ghasarma, S.E., M.M., M.B.A
NIP.198309302009121002

Anggota



Dr. Yuliani, S.E., M.M
NIP. 197608252002122004

Ketua Jurusan Manajemen



Isni Andriana, S.E., M.Fin., Ph.D
NIP.197509011999032001

SURAT PERNYATAAN INTEGRITAS KARYA ILMIAH

Yang bertanda tangan dibawah ini

Nama : Rahma Yolanda Putri

NIM : 01011181419066

Fakultas : Ekonomi

Jurusan : Manajemen

Bidang Kajian/Konsentrasi : Manajemen Keuangan

Menyatakan dengan sesungguhnya bahwa skripsi yang berjudul :

PENGARUH RASIO MODAL KERJA TERHADAP TINGKAT PROFITABILITAS PERUSAHAAN MANUFAKTUR DI INDONESIA

Pembimbing

Ketua : Isni Andriana, S.E., M.Fin., Ph.D

Anggota : Reza Ghasarma, S.E., M.M., M.B.A

Tanggal Ujian : 14 Mei 2019

Adalah benar hasil karya sendiri. Dalam skripsi ini tidak ada kutipan hasil karya orang lain yang tidak disebutkan sumbernya.

Demikianlah pernyataan ini saya buat dengan sebenarnya dan apabila pernyataan ini tidak benar dikemudian hari, saya bersedia dicabut predikat kelulusan dan gelar kesarjanaaan.

Indralaya, 05 Mei 2019



Rahma Yolanda Putri

NIM : 01011181419066

KATA PENGANTAR

Puji syukur kepada Allah SWT atas rahmat dan karunia-Nya sehingga saya dapat menyelesaikan penelitian dan skripsi yang berjudul Pengaruh Rasio Modal Kerja Terhadap. Tingkat Profitabilitas Perusahaan sub sektor industri dasar dan kimia. Skripsi ini adalah untuk memenuhi salah satu syarat kelulusan dalam meraih gelar Sarjana Ekonomi program Strata Satu (S-1) Fakultas Ekonomi Universitas Sriwijaya.

Rasio Modal kerja yang digunakan dalam penelitian ini adalah Rasio Likuiditas yang terdiri dari Current Asset (CR) dan Rasio Solvabilitas yang terdiri dari Debt to Asset Ratio (DAR) dan Debt to Equity Ratio (DER). Rasio Profitabilitas yang digunakan adalah Return On Asset (ROA) dan Return On Equity (ROE). Data yang digunakan dalam skripsi ini adalah data sekunder berupa laporan keuangan dengan menggunakan sampel data 15 perusahaan sub sektor industri dasar dan kimia di Bursa Efek Indonesia (BEI) periode 2012-2017. Teknik analisis data yang digunakan adalah Regresi Linear Berganda. Dengan penuh kerendahan hati, penulis menyadari bahwa skripsi ini jauh dari kata sempurna sehingga penulis membutuhkan adanya kritik dan saran yang membangun untuk evaluasi di masa yang akan datang.

Inderalaya, 05 Mei 2019

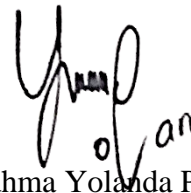

Rahma Yolanda Putri

UCAPAN TERIMA KASIH

Selama penelitian dan penyusunan skripsi ini, penulis tidak luput dari berbagai kendala. Kendala tersebut dapat diatasi berkat bantuan, bimbingan dan dukungan dari berbagai pihak. Maka dari itu penulis ingin menyampaikan rasa terima kasih terhadap :

1. Allah SWT, atas segala anugrah dan rahmat yang telah di berikan.
2. Keluarga tercinta, terutama kepada kedua orang tua saya, Mama tercinta Nurdarianti serta Bapak tersayang Rachmat Priyanto. Olan ucapkan terimakasih banyak karena tidak pernah berhenti berdoa dan berusaha untuk putri mu ini dari kecil hingga anak mu ini menjadi sarjana. Terima kasih untuk semua dukungan mama dan bapak baik materi, cinta, kasih sayang, semangat serta nasihat dan semua yang telah mama dan bapak berikan kepada olan.
3. Untuk nenek tersayang Yusna (Alm.), terima kasih banyak untuk semua cinta dan kasih nenek terhadap olan dari olan kecil sampai akhir hayat nenek. Alhamdulillah olan sudah menepati janji olan ke nenek, pulang dengan membawa gelar. Tidak lupa pula untuk kedua mbah saya, mbah Priyoadi dan mbah Ponira, terimakasih untuk semua kasih sayang dan perhatiannya selama olan tinggal dan kuliah di Palembang, terimakasih karena selalu menjaga dan merawat olan hingga olan bisa beradaptasi dan tidak kekurangan apa pun selama hidup di Palembang.
4. Untuk ibu Isni Andriana, selaku dosen pembimbing I serta bapak Reza Ghasarma, selaku dosen pembimbing II yang telah mengorbankan waktu,

tenaga dan pikiran untuk membimbing serta memberikan saran serta masukan dalam penulisan skripsi ini.

5. Untuk ibu Dr. Yuliani, S.E., M.M selaku dosen penguji yang telah menyempatkan diri untuk hadir selama proses ujian serta memberikan saran dan masukan dalam penulisan skripsi ini.
6. Ibu Marlina Widiyanti, selaku dosen pembimbing akademik saya yang telah banyak meluangkan waktunya untuk konsultasi selama masa perkuliahan.
7. Isni Andriana, S.E., M.Fin., Ph.D selaku ketua jurusan Manajemen Fakultas Ekonomi Universitas Sriwijaya.
8. Prof. Dr. Taufik Marwa, S.E, M.Si. selaku dekan Fakultas Ekonomi Universitas Sriwijaya.
9. Prof. Dr. Ir. H. Anis Saggaff, MSCE. Selaku Rektor Universitas Sriwijaya.
10. Seluruh Bapak / Ibu Dosen beserta Staf, terkhusus untuk mbak ambar dan kak hildi yang telah memberikan ilmu pengetahuan dan informasi selama penulis mengikuti perkuliahan di Fakultas Ekonomi Universitas Sriwijaya.
11. Untuk sahabat seperjuangan, Putri Mayang sari, Fitri Maribeth, Rut Liani, M. Iqbal Limbong, Argan Diki, Wulandari Febrianti, Rina Fauziah, Eka Putri Daulay, Prima Agustini, Riski Alfian, terima kasih untuk semua kebahagiaan dan kebersamaan kita selama ini. Semoga kelak kita di pertemukan lagi di saat kita telah berhasil mencapai impian kita masing – masing, amin . . .
12. Untuk sahabat – sahabat senasib dan seperjuangan saya di perantauan, Elsa Lasep Selfa, Nadiyah Izzatinisa, Aulia Eka putri, terima kasih banyak karena kalian selalu ada di saat sakit maupun senang, terima kasih karena mau

bersusah payah merawat olan di saat sakit dan jadi tempat mengadu di saat lemah dan sedih, semoga kita selalu bersahabat sampai akhir hayat, amin . . .

13. Untuk sahabat saya tercinta Siti Rahmalia, Wulandari Tapes, Irma Novita Desi. Terima kasih banyak telah menjadi sahabat olan sampai saat ini, terima kasih atas semua support dan kesediaan waktu, tenaga dan telinga yang di korbankan selama ini untuk mendengarkan dan menanggapi keluh kesah olan.
14. Untuk abang Kristanto beserta istrinya kak Tuti, untuk Ayuk kesayangan Septi Susanti serta suaminya abang Radithe. Terima kasih banyak atas semua dukungan kalian untuk adek sehingga adek dapat meraih gelar sarjana ini.
15. Keluarga serta kerabat, kakak saya tersayang yang senasib, Hadzimah Rizza yang selalu memberikan masukan serta hal – hal positif selama mengerjakan skripsi. Adik – adik saya, Septian Ryan tara dan Dalnafara yang selalu setia memberikan dukungan untuk saya. Serta keluarga besar saya, Keluarga Sakali Duduak (KSD), terima kasih atas segala dukungan dan semangat yang tidak henti – henti nya selama saya merantau sehingga saya dapat menyelesaikan kuliah dan mendapatkan gelar sarjana.
16. Teman – teman Manajemen 2014 yang selama ini telah banyak saling membantu dalam hal apapun. Suatu kebanggan bisa mengenal dan menjalani kehidupan perkuliahan selama ini bersama kalian.
17. Teman – teman Permato Sumsel yang telah banyak membantu menjalani hidup di perantauan, serta memberikan pengalaman – pengalaman yang sebelumnya belum pernah di lakukan.
18. Pihak – pihak yang tidak bisa saya sebutkan satu persatu.

Akhirnya penulis berharap semoga skripsi ini dapat memberikan manfaat bagi pembaca dan semua pihak yang membutuhkannya dan semoga Tuhan Yang Maha Esa membalas segala amal kebaikan kepada semua pihak yang telah banyak membantu dalam menyelesaikan laporan skripsi ini, Amiin Yarabbal'alam .

Inderalaya, 05 Mei 2019

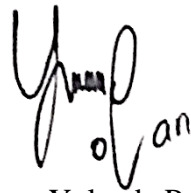
A handwritten signature in black ink, appearing to read 'Yolanda Putri' with a stylized flourish at the end.

Rahma Yolanda Putri

Motto Dan Persembahan

Mengapa khawatir ? jika anda telah melakukan yang terbaik yang anda bisa, maka khawatir tidak akan membuatnya menjadi lebih baik.

(Walt Disney)

Selalu syukuri apa pun yang kamu miliki hari ini, karna banyak orang di luar sana memimpikan apa yang kamu miliki.

(Rahma Yolanda Putri)

Skripsi ini saya persembahkan :

- Kedua orang tua saya, bapak Rachmat Priyanto dan ibu Nurdarianti
- Kakek dan nenek – nenek saya, Yusna (Alm.), Priyadi dan Ponira
- Almamaterku

ABSTRAK
PENGARUH RASIO MODAL KERJA TERHADAP TINGKAT
PROFITABILITAS PERUSAHAAN MANUFAKTUR DI INDONESIA

Penelitian ini bertujuan untuk mengetahui pengaruh rasio modal kerja terhadap tingkat profitabilitas pada perusahaan manufaktur di Indonesia sub sektor industri dasar dan kimia periode 2012 – 2017. Jenis penelitian ini adalah kuantitatif dengan teknik pengambilan sampel yang digunakan adalah *Purposive Sampling* sedangkan untuk pengumpulan data dalam penelitian ini dilakukan dengan dokumenter yang bersumber dari data laporan keuangan yang dilaporkan pada Bursa Efek Indonesia. Teknik analisis data yang digunakan adalah regresi linear berganda. Adapun alat analisis data dalam penelitian ini menggunakan asumsi klasik dan uji hipotesis dalam hal ini menggunakan uji t secara parsial dan uji F secara simultan. Hasil pengujian yang dilakukan secara parsial menunjukkan bahwa CR, DAR, DER berpengaruh negatif dan signifikan terhadap ROA, dan CR dan DAR berpengaruh positif dan signifikan terhadap ROE, sementara DER berpengaruh negatif dan signifikan terhadap ROE.

Kata Kunci : CR, DAR, DER, ROA, ROE.

Pembimbing I



Isni Andriana, S.E., M.Fin., Ph.D
NIP.197509011999032001

Pembimbing II



Reza Ghasarma, S.E., M.M., M.B.A
NIP.198309302009121002

Ketua Jurusan Manajemen

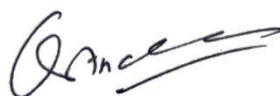

Isni Andriana, S.E., M.Fin., Ph.D
NIP.197509011999032001

ABSTRACT
PENGARUH RASIO MODAL KERJA TERHADAP TINGKAT
PROFITABILITAS PERUSAHAAN MANUFAKTUR DI INDONESIA

This study aims to determine the influence of work capital ratio on the level of manufacturing company profitability in Indonesia basic and chemical industry sub-sector for the period of 2012 - 2017. The type of this research was quantitative with the sampling technique used is Purposive Sampling technique while for data collection in this study carried out with documentaries sourced from financial report data reported on the Indonesia Stock Exchange. Data analysis techniques used multiple linear regression. The data analysis instrument in this study was used classic assumptions quality and hypothesis in this case using partial t test and f test simultaneous. The results of the tests conducted partially showed that CR, DAR and DER had a negative and significant effect on ROA. Whereas in the second dependent variable CR and DER which had a positive and significantly influence ROE, and, DER d had a negative and significant effect on ROE.

Keyword : CR, DAR, DER, ROA, ROE.

Advisor I



Isni Andriana, S.E., M.Fin., Ph.D
NIP.197509011999032001

Advisor II



Reza Ghasarma, S.E., M.M., M.B.A
NIP.198309302009121002

Chairman of The Departement Management



Isni Andriana, S.E., M.Fin., Ph.D
NIP.197509011999032001

Riwayat Hidup

Nama : Rahma Yolanda Putri

Jenis Kelamin : Perempuan

Tempat / Tanggal Lahir : Plaju, Palembang, 27 November 1996

Agama : Islam

Status : Belum Menikah

Alamat : Jl. Pemuda No. 05 Painan Utara, Painan, IV Jurai, Pesisir Selatan, Sumatera Barat

Alamat Email : Rahmayolandaputri@yahoo.com

Riwayat Pendidikan : 1. Taman Kanak – Kanak Kemala Bhayangkari Padang

2. SDN 23 Painan, Pesisir Selatan, Sumatera Barat

3. SMPN 1 Painan, Pesisir Selatan, Sumatera Barat

4. SMAN 2 Painan, Pesisir Selatan, Sumatera Barat

Pengalaman organisasi : 1. Anggota bidang PPSDM Permato Sumsel Universitas Sriwijaya

2. Anggota bidang Seni dan tari Permato Sumsel Universitas Sriwijaya

3. Anggota Ikatan Mahasiswa Manajemen (IKAMMA) Fakultas Ekonomi Universitas Sriwijaya

DAFTAR ISI

HALAMAN JUDUL.....	i
LEMBAR PERSETUJUAN UJIAN KOMPREHENSIF	ii
LEMBAR PERSETUJUAN SKRIPSI.....	iii
SURAT PERNYATAAN INTEGRITAS KARYA ILMIAH	iv
KATA PENGANTAR	v
Ucapan Terima Kasih.....	vi
Motto Dan Persembahan	x
ABSTRAK	x
<i>ABSTRACT</i>	xi
RIWAYAT HIDUP.....	xii
DAFTAR TABEL.....	xviii
DAFTAR GAMBAR	xix
DAFTAR LAMPIRAN.....	xx
BAB I PENDAHULUAN	21
1.1 Latar Belakang	21
1.2 Rumusan Masalah	26
1.3 Tujuan Penelitian.....	26
1.4 Manfaat Penelitian.....	26
1.5 Sistematika Penelitian	27
BAB II KAJIAN PUSTAKA	Error! Bookmark not defined.
2.1 Landasan Teori	Error! Bookmark not defined.
2.1.1 Modal Kerja	Error! Bookmark not defined.
2.1.2 Rasio Likuiditas	Error! Bookmark not defined.
2.1.3 Rasio Solvabilitas.....	Error! Bookmark not defined.

2.1.4	Profitabilitas	Error! Bookmark not defined.
2.2	Pengembangan Hipotesis dengan Melihat Hubungan Antar Variabel Error! Bookmark not defined.	
2.2.1	Hubungan CR dengan ROA dan ROE.....	Error! Bookmark not defined.
2.2.2	Hubungan DAR dengan ROA dan ROE.....	Error! Bookmark not defined.
2.2.3	Hubungan DER dengan ROA dan ROE	Error! Bookmark not defined.
2.3	Penelitian Terdahulu.....	Error! Bookmark not defined.
2.4	Kerangka Pikir.....	Error! Bookmark not defined.
2.4	Hipotesis	Error! Bookmark not defined.
BAB III METODE PENELITIAN		Error! Bookmark not defined.
3.1	Variabel Penelitian	Error! Bookmark not defined.
3.2	Populasi dan Sampel	Error! Bookmark not defined.
3.3	Definisi Operasional Variabel	Error! Bookmark not defined.
3.4	Jenis dan Sumber Data	Error! Bookmark not defined.
3.5	Metode Analisis.....	Error! Bookmark not defined.
3.6	Uji asumsi klasik	Error! Bookmark not defined.
3.7	Pengujian Hipotesis	Error! Bookmark not defined.
BAB IV HASIL PENELITIAN DAN PEMBAHASAN..		Error! Bookmark not defined.
4.1	Hasil Penelitian.....	Error! Bookmark not defined.
4.1.1	Uji Normalitas.....	Error! Bookmark not defined.
4.1.2	Uji Asumsi Klasik.....	Error! Bookmark not defined.
4.1.3	Analisis Regresi Linear Berganda....	Error! Bookmark not defined.
4.1.4	Hasil Pengujian Hipotesis	Error! Bookmark not defined.
4.2	Pembahasan Hasil Penelitian.....	Error! Bookmark not defined.
4.3	Implikasi Penelitian	Error! Bookmark not defined.
4.3.1	Implikasi Teoritis	Error! Bookmark not defined.

4.3.2 Implikasi Praktis**Error! Bookmark not defined.**

BAB V KESIMPULAN DAN SARAN**Error! Bookmark not defined.**

5.1 Kesimpulan.....**Error! Bookmark not defined.**

5.2 Saran**Error! Bookmark not defined.**

5.3 Keterbatasan Penelitian**Error! Bookmark not defined.**

DAFTAR PUSTAKA 28

LAMPIRAN.....**Error! Bookmark not defined.**

DAFTAR TABEL

Tabel 2.3 Penelitian Terdahulu.....	23
Tabel 3.3 Definisi Operasional Variabel Penelitian.....	30
Tabel 4.1 Hasil Uji Normalitas.....	38
Tabel 4.2 Hasil Uji Normalitas.....	39
Tabel 4.3 Hasil Uji Multikolinearitas Model Persamaan I.....	40
Tabel 4.4 Hasil Uji Multikolinearitas Model Persamaan II.....	41
Tabel 4.5 Hasil Uji Heteroskedastisitas.....	42
Tabel 4.6 Hasil Uji Autokorelasi.....	43
Tabel 4.7 Hasil Analisis Regresi Linear Berganda.....	45
Tabel 4.8 Hasil Uji t Persamaan I	48
Tabel 4.9 Hasil Uji t Persamaan II	49
Tabel 4.10 hasil Uji F Persamaan I.....	51
Tabel 4.11 hasil Uji F Persamaan II.....	51
Tabel 4.12 Hasil Uji R ²	52
Tabel 4.13 Ringkasan Hasil Penelitian.....	53

DAFTAR GAMBAR

Gambar 1.1 Grafik Trend Rata – Rata Rasio Modal Kerja dan Profitabilitas.....	3
Gambar 2.3 Kerangka Pikir.....	27

DAFTAR LAMPIRAN

Lampiran I Sampel Perusahaan Industri Dasar dan Kimia.....	68
Lampiran II Rasio Keuangan Perusahaan Industri Dasar dan Kimia.....	69
Lampiran III Output Uji Normalitas.....	71
Lampiran IV Output Uji Multikolinearitas.....	72
Lampiran V Output Uji Heteroskedastisitas.....	72
Lampiran VI Output Uji Autokorelasi.....	73
Lampiran VII Output Uji Determinasi.....	73
Lampiran VIII Hasil Uji t	74
Lampiran IX Hasil Uji F	75
Lampiran X Output Uji R ²	75

BAB I

PENDAHULUAN

1.1 Latar Belakang

Banyak sekali industri atau perusahaan – perusahaan di dunia khususnya di negara Indonesia. Sektor industri merupakan sektor yang sangat berperan dalam pembangunan ekonomi karena dapat meningkatkan pertumbuhan ekonomi. Sektor industri juga berperan sebagai faktor produktif dalam memaksimalkan pembangunan perkembangan sektor industri tidak hanya ditandai dengan semakin meningkatnya volume produksi, tetapi dengan semakin beragamnya jenis produk yang dihasilkan.

Sektor industri manufaktur adalah salah satu sektor penting dalam pembangunan ekonomi nasional. Sektor industri manufaktur merupakan salah satu penopang perekonomian nasional karena sektor ini memberikan kontribusi yang cukup signifikan pada pertumbuhan ekonomi Indonesia. Perusahaan manufaktur terdiri atas tiga sektor yaitu sektor industri penghasil bahan baku / industri pengelola sumber daya alam, sektor manufaktur, dan sektor jasa. Setiap sektor memberikan perannya masing – masing dalam peningkatan perekonomian di Indonesia.

Sektor industri manufaktur merupakan sektor yang cukup stabil dan menjadi salah satu penopang perekonomian negara di tengah ketidak pastian perekonomian dunia dengan tingkat pertumbuhan yang positif. Industri

manufaktur merupakan kegiatan ekonomi yang mengubah barang dasar secara struktural, baik menggunakan teknologi atau dengan kedua tangan sehingga menghasilkan barang jadi atau setengah jadi dan barang yang kurang nilainya menjadi barang yang tinggi nilainya serta sifatnya lebih dekat kepada pemakaian akhir (Holzi;2004). Contoh kegiatan ini adalah kegiatan jasa industri dan pekerjaan perakitan (*assembling*).

Sektor industri manufaktur sebagai salah satu sektor penting dalam pembangunan ekonomi nasional. Sektor industri manufaktur merupakan salah satu penopang perekonomian nasional karena sektor ini memberikan kontribusi yang cukup signifikan pada pertumbuhan ekonomi Indonesia. Kontribusi sektor lapangan usaha Indonesia menunjukkan bahwa sektor industri manufaktur tetap sebagai *the leading sector* yang memberikan sumbangan terbesar dalam pertumbuhan ekonomi Indonesia. Sektor industri merupakan komponen utama dalam pembangunan ekonomi nasional. Sektor ini tidak saja berpotensi memberikan kontribusi ekonomi yang besar melalui nilai tambah, lapangan kerja dan devisa, tetapi juga mampu memberikan kontribusi yang besar dalam transformasi kultural bangsa ke arah modernisasi kehidupan masyarakat yang menunjang pembentukan daya saing nasional.

Pertumbuhan output hasil industri dan penciptaan nilai tambah pada output dengan penguasaan teknologi manufaktur yang tinggi merupakan faktor utama bagi peningkatan pertumbuhan ekonomi suatu negara. (Dermawan;2016) Industri manufaktur juga memegang peranan penting dalam perdagangan internasional karena dengan peningkatan kualitas dan kuantitas output yang dihasilkan maka

dapat meningkatkan daya saing industri di pasar global. Peran lain industri manufaktur adalah penyerapan tenaga kerja dalam jumlah besar yang akan menurunkan tingkat pengangguran.

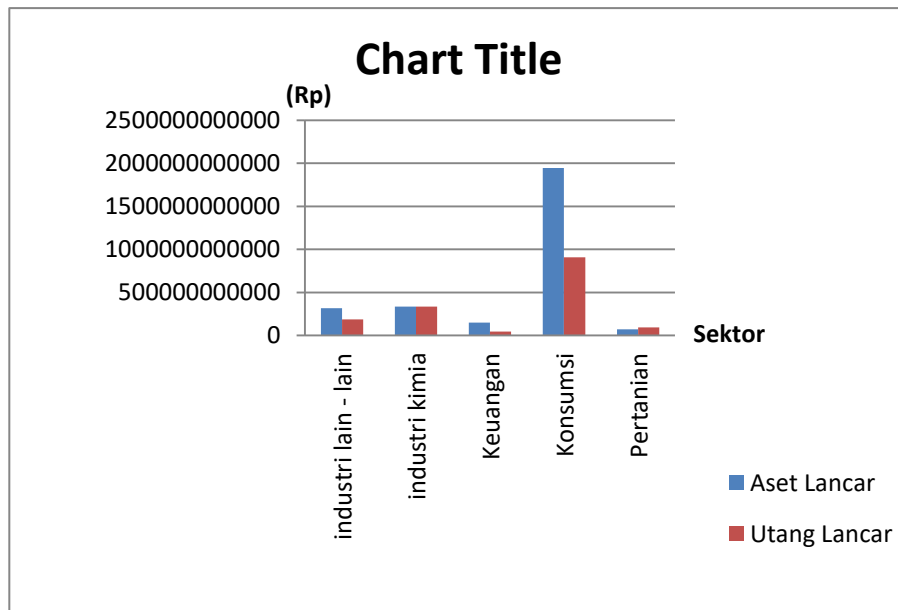

Sumber : Data diolah penulis dari website www.idx.co.id. Laporan Keuangan Perusahaan Manufaktur Sub Sektor Industri dan Kimia yang Terdaftar di BEI periode 2012 – 2017.

Grafik 1.1 Grafik Trend Rata Rata Perkembangan Komponen - komponen Dari Rasio Modal Kerja Dan Tingkat Profitabilitas Pada Perusahaan – Perusahaan Yang Terdaftar Di Bursa Efek Indonesia.

Pada gambar grafik 1.1 di tampilan hasil rata – rata aset lancar dan utang lancar terhadap 5 subsektor perusahaan – perusahaan yang terdaftar di Bursa Efek Indonesia periode 2012 – 2017 yang mengalami peningkatan dan penurunan yang signifikan. Jumlah aset terbesar yaitu sebesar Rp. 1.943.866.733.327 pada sektor konsumsi. Sama halnya dengan jumlah aset, jumlah hutang terbesar juga terletak pada sektor konsumsi yaitu sebesar Rp. 908.329.607.923. sedangkan untuk jumlah aset terkecil yaitu sebesar Rp. 70.178.655.272 pada sektor pertanian.

Selanjutnya untung jumlah hutang terkecil yaitu sebesar Rp. 44.027.263.231 pada sektor keuangan.

Dari beberapa penelitian yang telah dilakukan sebelumnya, terdapat beberapa perbedaan hasil penelitian. Menurut penelitian yang dilakukan oleh Owolabi (2010), modal kerja berkorelasi negatif (-0,67) terhadap rasio lancar dan profitabilitas. Penelitian Uchenna (2012), mengungkapkan bahwa manajemen modal kerja yang diwakili oleh siklus konversi kas, pertumbuhan penjualan dan periode pengumpulan debitur yang lebih rendah berdampak pada profitabilitas perusahaan bir. Pada penelitian yang dilakukan oleh Raheman (2010) menyatakan bahwa siklus konversi kas, siklus perdagangan bersih dan perputaran persediaan secara signifikan berpengaruh terhadap kinerja perusahaan.

Pada penelitian Choritau (2010) mengungkapkan siklus konversi uang tunai dan semua mata uang utama komponen: yaitu hari dalam persediaan, hari penjualan yang beredar dan periode pembayaran kreditur – adalah terkait dengan profitabilitas perusahaan. Menurut Ashraf (2012) Ada hubungan negatif yang kuat antara variabel manajemen modal kerja dan profitabilitas perusahaan kecuali penjualan (ukuran dari perusahaan). Penelitian Bolek (2013) menyatakan bahwa Pertumbuhan leverage mempengaruhi profitabilitas dengan cara positif yang berarti peningkatan risiko dan profitabilitas dalam arah yang sama.

Penelitian yang dilakukan oleh Philip (2015) menghasilkan kesimpulan berupa negatif signifikan hubungan antara variabel manajemen modal kerja dan profitabilitas Perusahaan Gula Manufaktur di Kenya. Sedangkan Deloof (2003)

menyatakan Berpengaruh negatif signifikan antara pendapatan operasional bruto dan jumlah hari piutang, persediaan dan hutang perusahaan belgia.

Penelitian yang dilakukan oleh Marlina (2014) menyatakan hasil penelitian secara parsial bahwa working capital turnover (WCT) dan current ratio (CR) tidak berpengaruh terhadap ROA, sedangkan cash turnover dan inventory turnover berpengaruh signifikan terhadap ROA. Sedangkan secara simultan working capital turnover (WCTO), cash turnover, inventory turnover dan current ratio (CR) secara bersama-sama berpengaruh signifikan terhadap profitabilitas (ROA).

Penelitian M. Adam (2015) mengungkapkan hasil penelitian bahwa kas, nilai piutang dan nilai persediaan berpengaruh positif terhadap profitabilitas. Sedangkan pada penelitian yang di lakukan oleh Marlina (2015) menyatakan hasil penelitian bahwa debt to asset ratio (DAR), debt to equity ratio (DER) dan long term debt to equity ratio (LDER) secara parsial berpengaruh negatif tidak signifikan terhadap profitabilitas (ROA). Sedangkan secara simultan, DAR, DER dan LDER berpengaruh signifikan terhadap variabel profitabilitas (ROA).

Berdasarkan alasan yang telah dikemukakan oleh peneliti - peneliti terdahulu pada penelitian terdahulu diatas maka peneliti mencoba menggunakan dua faktor yaitu Modal Kerja dan Profitabilitas untuk mencoba melakukan pengujian ulang hingga menguji apakah hasil yang di dapat sesuai sama dengan penelitian terdahulu atau bahkan mendapatkan hasil yang berbeda.

1.2 Rumusan Masalah

Berdasarkan latar belakang tersebut, maka permasalahan yang akan dibahas dalam penelitian ini adalah :

Berdasarkan latar belakang tersebut, maka permasalahan yang akan dibahas dalam penelitian ini adalah Bagaimana pengaruh masing-masing rasio modal kerja yaitu Current Asset (CR), Debt to Asset Ratio (DAR) dan Debt to Equity Ratio (DER) terhadap rasio profitabilitas yaitu Return On Asset (ROA) dan Return On Equity (ROE) pada perusahaan Industri Dasar dan Kimia ?

1.3 Tujuan Penelitian

Sesuai dengan rumusan masalah yang telah disusun pada penelitian ini, tujuan dari penelitian ini adalah :

Sesuai dengan rumusan masalah yang telah disusun pada penelitian ini, tujuan dari penelitian ini adalah untuk menganalisis pengaruh rasio likuiditas yaitu Current Asset (CR) dan Rasio Solvabilitas yaitu Debt to Asset Ratio (DAR) dan Debt to Equity Ratio (DER) terhadap Return On Asset (ROA) dan Return On Equity (ROE) pada perusahaan Industri Dasar Kimia.

1.4 Manfaat Penelitian

Penelitian yang di lakukan ini di harapkan dapat bermanfaat bagi :

1. Manfaat Teoritis
 - a. Memberikan referensi bagi peneliti selanjutnya yang tertarik untuk meneliti tentang tingkat profitabilitas serta perputaran modal kerja.

- b. Menambah referensi sebagai perbandingan yang akan datang serta sebagai tambahan perpustakaan yang sudah ada.
- c. Menambah referensi dalam bidang manajemen keuangan khususnya profitabilitas dan modal kerja.

2. Manfaat Praktis

Secara praktis penelitian ini di harapkan sebagai bahan masukan informasi dan pertimbangan bagi manajemen perusahaan dalam menganalisis pengaruh perputaran modal kerja terhadap tingkat profitabilitas sebagai kebijakan di bidang keuangan. Sehingga perusahaan tersebut dapat mempelajari dan mempertimbangkan kembali laporang keuangannya dan dapat menentukan kebijakan yang akan di terapkan di masa yang akan datang untuk kemajuan perusahaan tersebut.

1.5 Sistematika Penelitian

Penulis akan memberikan gambaran secara garis besar mengenai sistematika penulisan yang terdiri dari 5 (lima) bab dengan rincian sebagai berikut:

BAB I : PENDAHULUAN

Bab ini menguraikan tentang latar belakang masalah, perumusan masalah, tujuan penelitian, manfaat penelitian dan sistematika penulisan penelitian.

BAB II : TINJAUAN PUSTAKA

Bab ini menguraikan tentang teori-teori, variable-variabel penelitian yang digunakan yaitu pengertian rasio profitabilitas,

rasio likuiditas dan rasio solvabilitas serta tinjauan penelitian terdahulu, kerangka pemikiran dan hipotesis.

BAB III : METODE PENELITIAN

Bab ini menguraikan tentang ruang lingkup penelitian, rancangan penelitian, jenis dan sumber data, teknik pengumpulan data, populasi dan sampel, teknik analisis, definisi operasional dan pengukuran variabel.

BAB IV : HASIL DAN PEMBAHASAN

Bab ini menguraikan tentang analisis data dan hasil analisis serta interpretasi dari hasil pengujian dan pembahasan mengenai penelitian yang telah dilakukan

BAB V : PENUTUP

Bab ini menguraikan tentang kesimpulan penelitian, keterbatasan dan saran yang dapat diambil bagi pihak terkait dan peneliti.

DAFTAR PUSTAKA

- Abrar, A., & Javaid, A. Y. 2016. The Impact Of Capital Structure On The Profitability Of Microfinance Institutions. *South Asian Journal Of Management Sciences*, 10(1), 21–37.
- Adam, Mohamad., Reza, Ghasarma., dan Leonita, Putri. 2015. *Pengaruh manajemen modal kerja terhadap profitabilitas (studi kasus sub sektor makanan dan minuman yang terdaftar di BEI 2011 – 2014)*. Proceeding Sriwijaya Economic And Business Confrence : Palembang.
- Aditya, Ken & Isnurhadi. 2013. *Analisis pengaruh rasio lancar, rasio perputaran total aktiva, debt to equity ratio, return on equity dan earning per share terhadap return saham perusahaan sektor infrastruktur, utilitas dan transportasi yang terdaftar di bursa efek indonesia periode 2007 – 2011*. Skripsi. Universitas Sriwijaya : Palembang.
- Ahmad, R. 2016. A Study Of Relationship Between Liquidity And Profitability Of Standard Chartered Bank Pakistan: Analysis Of Financial Statement Approach. *Global Journal Of Management And Business Research*, 16(1).
- Ajanthan, A. 2013. A Nexus Between Liquidity & Profitability: A Study Of Trading Companies In Sri Lanka . *European Journal Of Business And Management*, 5(7), 221–237.
- Ashraf, Chisti K. 2012. *The relationship between working capital efficiency and profitabilty*. *Journal of Accounting And Management :India*.
- Budi, Setyo N. 2012. *Analisis Pengaruh Efisiensi Modal Kerja, Likuiditas dan Solvabilitas Terhadap Profitabilitas*. *Jurnal Ilmu Administrasi Bisnis* : Semarang.
- Bolek, Monica. 2013. *Profitability as a liquidity and risk function basing on the new connect market in Poland*. *European Scientific Journal* : Poland.
- Brigham, Eugene F & Houston, Joel F. 2011. *Essential Of Financial management: Dasar – Dasar Manajemen Keuangan*. Jakarta : Salemba Empat.
- Charitou, Melita S., Maria & Petros. 2010. *The effect of working capital management on firms profitability : empirical evidence from an emerging market*. *Journal Of Business & Economic Research* : Nicosia.
- Darmadji, Teddy & Hendy, Fakhruddin M. 2011. *Pasar Modal Indonesia : pendekatan dan tanya jawab*. Jakarta : Salemba Empat.

- Deloof. 2003. *Does working capital management affect profitability of Belgian firms*. Journal Of Business Finance & Accounting : Belgia.
- Fahmi, Irham. 2014. *Manajemen Keuangan Perusahaan dan Pasar Modal*. Jakarta :Mitra Wacana Media.
- Ghozali, Imam. 2012. *Aplikasi Analisis Multivariate Dengan Program IBM SPSS*. Yogyakarta : Universitas Dipenogoro.
- Ghozali, Imam. 2013. *Aplikasi analisis multivariate dengan program SPSS*. Edisi ketujuh. Semarang : Badan Penerbit Universitas Dipenogoro.
- Gulo. 2010. *Metodologi Penelitian*. Jakarta: Grasindo.
- Hanafi, Mamduh M & Abdul, Halim. 2007. *Analisis Laporan Keuangan*. Edisi Ketiga. Yogyakarta : UPP STIM.
- Harahap, Sofyan Syafri. 2011. *Analisis Kritis Laporan Keuangan*. Jakarta : Rajawali Pers.
- Harjito, Agus & Martono. 2014. *Manajemen Keuangan*. Edisi Kedua. Yogyakarta : Ekonisia.
- Horne, James C. Van & John M. Wachowicz. 1997. *Prinsip-Prinsip Manajemen Keuangan*. Diterjemahkan oleh Heru Sutojo. Jakarta : Salemba Empat
- Horne, James V& Wachowizc, John M. 2001. *Fundamental Of Financial Management*, Vol.12. jakarta : Salemba Empat.
- Irham, Fahmi. 2012. *Analisis Kinerja Keuangan*. Bandung : Alfabeta.
- Iskandar, Tania & Edfan, Emrinaldi. *Pengaruh Perputaran Modal Kerja, struktur Modal dan Likuiditas Terhadap Profitabilitas Perusahaan Industri & Chemical di BEI*. Jurnal Ekonomi Universitas Riau : Pekanbaru.
- Jumingan. 2014. *Analisis Laporan Keuangan*. Jakarta : PT. Bumi Aksara.
- Jogiyanto. 2000. *"Teori Protofolio dan Analisis Investasi."* Edisi Kedua, BPFE UGM, Yogyakarta.
- Kartikasari, D., & Merianti, M. 2016. The Effect Of Leverage And Firm Size To Profitability Of Public Manufacturing Companies In Indonesia. *International Journal Of Economics And Financial Issues*, 6(2), 409–413.
- Kasmir. 2008. *Analisis Laporan Keuangan : Bank Dan Lembaga Keuangan Lainnya*. Edisi Revisi. Jakarta : PT. Rajagrafindo Persada.
- Kasmir. 2010. *Pengantar Manajemen Keuangan*. Jakarta : kencana Prenada Media Group.

- Kasmir. 2012. *Analisis Laporan Keuangan : Bank Dan Lembaga Keuangan Lainnya*. Jakarta : Rajawali Pers.
- Kurniawan, Teddy., Yuliani., dan Reza, G. 2016. *Pengaruh likuiditas financial leverage, aktivitas terhadap return saham dengan profitabilitas sebagai variabel mediasi*. Skripsi. Universitas Sriwijaya. Palembang.
- Munawir. 2008. *Analisa Laporan Keuangan*. Edisi Keempat. Cetakan 13. Jakarta: Salemba Empat.
- Moeljadi. 2006. *Manajemen Keuangan Pendekatan Kuantitatif*. Malang: Bayumedia Publish.
- Ningsih, M. 2011. *Metode Penelitian Terapan Bidang Pendidikan*. Yogyakarta: Alfabeta.
- Nursalam. 2008. *Konsep dan penerapan metodologi penelitian ilmu keperawatan*. Jakarta : Salemba Medika
- Owolabi & Alayeni. 2010. *The study of working capital management as a financial strategy (a case study of Nestle Nigeria PLC)*. Asian Journal Of Business And Management Scients : Nigeria.
- Philip, Chemis K. 2015. *Effect working capital management on profitability sugar manufacturing firms in Kenya*. School Of Business University Of Noiroby : Kenya.
- Popa, A.-E., & Ciobanu, R. 2014. The Financial Factors That Influence The Profitability Of Smes. *International Journal Of Academic Research In Economics And Management Sciences*, 3(4), 177–185.
- Raharjasa, Putra H.S. 2009. *Manajemen Keuangan Dan Akuntansi Untuk Eksekutif Perusahaan*. Jakarta : Salemba Empat.
- Raheman, Abdul. 2010. *Working capital management and corporate performance of manufacturing sector in Pakistan*. International Research Journal Of Finacial And Economic : Pakistan.
- Rehman, M. Z., Khan, M. N., & Khokhar, I. 2015. Investigating Liquidity-Profitability Relationship : Evidence From Companies Listed In Saudi Stock Exchange (Tadawul). *Journal Of Applied Finance & Banking*, 5(3), 159–173.
- Riyanto, Bambang. 2005. *Dasar – Dasar Pembelanjaan Perusahaan*. Yogyakarta: BPFE.
- Saleem, Q., & Rehman, R. U. 2011. Impacts Of Liquidity Ratios On Profitability (Case Of Oil And Gas Companies Of Pakistan). *Interdisciplinary Journal Of Research In Business*, 1(July), 95–98.

- Sanusi, Anwar. 2017. *Metodologi Penelitian Bisnis*. Jakarta : Salemba Empat.
- Sariyana, B. M., Yudiaatmaja, F., & Suwendra, I. W. 2016. Pengaruh Perputaran Modal Kerja Dan Likuiditas Terhadap Profitabilitas (Studi Pada Perusahaan Food And Beverages). *E-Journal Bisma Universitas Pendidikan Ganesha*, 4(1), 1–10.
- Sartono, Agus. 2005. *Analisis Kinerja Keuangan Dan Perencanaan Keuangan Perusahaan*. Jakarta : Gramedia Pustaka Utama.
- Sartono, Agus. 2001. *Manajemen Keuangan : teori dan aplikasi*. Yogyakarta : BPFE.
- Sartono, Agus. 2001. *Manajemen Keuangan : teori dan aplikasi*. Edisi Keempat. Yogyakarta : BPFE.
- Sawir, Agnes. 2005. *Analisis kinerja keuangan dan Perencanaan keuangan perusahaan*. Jakarta : PT. Gramedia Pustaka.
- Sekaran, Uma. 2011. *Research Methods for Bisnis*. Edisi 1 dan 4. Jakarta : Salemba Empat
- Sudana, I Made. 2011. *Manajemen Keuangan Perusahaan : teori dan praktik*. Edisi kedua. Surabaya : Erlangga.
- Sugiono. 2010. *Metode Penelitian Pendidikan Pendekatan Kuantitatif, Kualitatif Dan R&D*. Bandung : Alfabet.
- Suwardjono. 2008. *Teori Akuntansi Perekayasaan Pelaporan Keuangan*. Yogyakarta : BPFE.
- Tjiptono, Darmadji & Fakhruddin. 2012. *Pasar Modal Di Indonesia : Pendekatan tanya jawab*. Jakarta : Salemba Empat.
- Tunggal, Amin Widjaja. 1995. *Dasar-dasar analisis laporan keuangan*. Jakarta : PT. Rineka Cipta.
- Uchenna, ani W., Okwo & Ugwunta. 2012. *Effect of working capital management on profitability : evidence from the top 5 beer brewery firms in the world*. *Asian Economic And Financial Review* : Nigeria.
- Widiyanti, marlina & Elfina, Dwi. 2015. *Pengaruh financial leverage terhadap profitabilitas pada perusahaan sub sektor otomotif dan komponen yang terdaftar di Bursa Efek Indonesia*. Skripsi. Universitas Sriwijaya. Palembang.

- Widiyanti, marlina., Taufik., dan Rafiqoh. 2015. *Pengaruh islamic governance score, leverage dan profitabilitas terhadap islamic social reporting index pada bank umum syariah di indonesia*. Skripsi. Universitas Sriwijaya. Palembang.
- Widiyanti, Marlina & Samadi. 2014. *Pengaruh working capital turnover, cash turnover dan current ratio terhadap profitabilitas perusahaan properti dan real estate yang terdaftar di BEI*. Skripsi. Universitas Sriwijaya. Palembang.
- Widiyanti, marlina., Isnurhadi dan Purwanto. 2014. *Analisis efisiensi manajemen modal kerja terhadap profitabilitas PT. Pusri Palembang sebelum dan setelah spin – off*. Skripsi. Universitas Sriwijaya. Palembang.
- Yusuf, B., Onafalujo, A., Idowu, K., & Soyebó, Y. 2014. Capital Structure And Profitability Of Quoted Firms : The Nigerian Perspective (2000-2011). *Internacional Academic Conference*, Viena, 3(10), 922–942

www.idx.com.