

**DAMPAK PROGRAM
PEMBERDAYAAN EKONOMI MASYARAKAT PESISIR
TERHADAP PENDAPATAN MASYARAKAT PENERIMA PROGRAM
DI DESA SUNGAI BATANG KECAMATAN AIR SUGIHAN
KABUPATEN OKI PROVINSI SUMATERA SELATAN**

SKRIPSI

Kelautan



*Sebagai Salah Satu Syarat untuk Memperoleh gelar sarjana
Pada Bidang Studi Ilmu Kelautan*

**Oleh :
Mustirahayu
09023150008**

**PROGRAM STUDI ILMU KELAUTAN
FAKULTAS MATEMATIKA DAN ILMU PENGETAHUAN ALAM
UNIVERSITAS SRIWIJAYA
INDERALAYA
2007**

332.041

Mus

2007

**DAMPAK PROGRAM
PEMBERDAYAAN EKONOMI MASYARAKAT PESISIR
TERHADAP PENDAPATAN MASYARAKAT PENERIMA PROGRAM
DI DESA SUNGAI BATANG KECAMATAN AIR SUGIRAN
KABUPATEN OKI PROVINSI SUMATERA SELATAN**



SKRIPSI

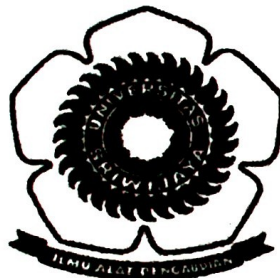

*Sebagai Salah Satu Syarat untuk Memperoleh gelar sarjana
Pada Bidang Studi Ilmu Kelautan*

**Oleh :
Mustirahayu
09023150008**

**PROGRAM STUDI ILMU KELAUTAN
FAKULTAS MATEMATIKA DAN ILMU PENGETAHUAN ALAM
UNIVERSITAS SRIWIJAYA
INDERALAYA
2007**

LEMBAR PENGESAHAN

**DAMPAK PROGRAM
PEMBERDAYAAN EKONOMI MASYARAKAT PESISIR
TERHADAP PENDAPATAN MASYARAKAT PENERIMA PROGRAM
DI DESA SUNGAI BATANG KECAMATAN AIR SUGIHAN
KABUPATEN OKI PROVINSI SUMATERA SELATAN**

SKRIPSI

*Sebagai Salah Satu Syarat Untuk Memperoleh Gelar Sarjana
Pada Bidang Studi Ilmu Kelautan*

Oleh:
MUSTIRAHAYU
09023150008

Inderalaya, April 2007

Pembimbing Pembantu

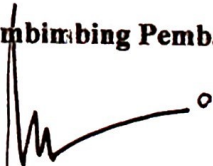

Melki, S.Pi
NIP. 132 300 675

Pembimbing Utama



Drs. H. Eddy Roflin
NIP. 131 480 043

Ketua PS. Ilmu Kelautan
FMIPA Universitas Sriwijaya



Dr. Moh. Rasyid Ridho, M.Si
NIP. 132 130 335



*Masalah adalah soal yang biasa menjadi pelik,
tapi ia juga bisa menjadi begitu sederhana
Kalau kita dapat menyikapinya dengan kesabaran,
serta mampu menerima apa adanya
Ikhlas, niat dan cobalah untuk bisa menerima*

"RENCANA ALLAH ITU INDAH"

**"..... boleh jadi kamu membenci sesuatu, padahal ia amat baik bagimu,
dan boleh jadi (pula) kamu menyukai sesuatu, padahal ia amat buruk
bagimu; Allah mengetahui sedang kamu tidak mengetahui"
(QS. Al – Baqoroh : 216)**

MOTTO

- *Everything happens for a reason*
- *If there is a will, there is away*

Karya kecil ini koe persembahkan untuk :

- ❖ 4JJI sumber kekuatan dan inspirasiku
- ❖ Almarhum Bapak tercinta dan Ibu terkasih, atas kasih sayang cinta, do'a dan dukungannya yang selalu menegarkan hatiku dikala lemah dan selalu menyertai setiap langkahku, serta pengorbanan yang tak kenal lelah
- ❖ Seluruh dosen dan staf Program Studi Ilmu Kelautan (b'Ozi, b'Riris, b'Fitri, b'Anna, p'Andi, p'Zia, p'Heron, p'Hendry, p'Melki, p'Toni, dan p'Gusti) yang telah memberikan harta yang tak ternilai dan tak akan habis dimakan waktu dengan penuh kesabaran dan keikhlasan dan InsyaAllah hanya karena Allah kepada penulis. P'Supini yang selalu penulis repotin untuk urusan administrasi trima kasih banyak, semoga Allah akan membalas segala kebaikan, keikhlasan dan kesabaran bapak.
- ❖ The Big My Family in Belitang, thank's buanget atas nasehat, semangat, n bantuan dananya (*he...he... untuk kuliah Si bungsu ☺*), atas kehangatan kasih sayang, canda tawa, dan kegembiraan, serta segala cobaan yang kita lalui bersama dengan penuh keikhlasan, tak kan pernah ku lupakan jasa – jasa kakak2 yang ku cinta hanya karena Allah. Semoga ukhwah selalu terjalin di antara kita. Amien....
- ❖ To seluruh penghuni "Bedeng Bungsu" (K'Dino, Titi Chayank, Dana, Syahril, n Muslim) sampai kapanpun kalian tetap anak bungsu (*He... sama ☺*), thank's atas kebersamaan kita selama ini. Juga untuk Y'Sovi "Allah selalu bersama orang – orang yang sabar" saat itu I - 4JJI akan tiba jika 4JJI berkehendak.
- ❖ Untuk sahabat karibku Indry "Iin" dan Intan thank's atas semua kebersamaan, canda tawa kalian tak kan pernah aku lupakan (*Semoga cepat nyusul Amien.....*). Do'akan aku tetap istiqomah dalam setiap langkah, dan detik nafas berhembus.
- ❖ Untuk seluruh ADK Unsri MIZ _ U _ COZ _ 4JJI. Kalian membuatku semakin dewasa semoga kedewasaan ini membawa kebaikan. Amien....
- ❖ Special thank's to My Friends Marine'02, untuk hari-hari yang indah selama perkuliahan (*kapan ya kita bisa kumpul bareng seperti dulu*). Semoga Allah mempertemukan kita dalam keadaan yang lebih baik (Amien...).

KATA PENGANTAR

Puji dan syukur penulis panjatkan kehadirat Allah SWT, atas rahmat dan karunia-Nya jualah sehingga penulis dapat menyelesaikan penulisan skripsi yang berjudul “Dampak Program Pemberdayaan Ekonomi Masyarakat Pesisir terhadap Pendapatan Masyarakat Penerima Program di Desa Sungai Batang Kabupaten OKI provinsi Sumatera Selatan”. Shalawat teriring salam semoga selalu tercurah pada junjungan Nabi besar Muhammad SAW, beserta sahabat, keluarga dan para pengikutnya hingga *yaumul akhir*. Skripsi ini merupakan syarat untuk memperoleh gelar sarjana pada Program Studi Ilmu Kelautan Fakultas Matematika dan Ilmu Pengetahuan Alam Universitas sriwijaya.

Dalam penulisan skripsi ini masih banyak kekurangan. Saran, kritik, dan masukan yang bersifat membangun sangat penulis harapkan untuk perbaikan skripsi ini.

Pada kesempatan ini penulis ingin mengucapkan terimakasih kepada semua pihak yang telah membantu selama ini sampai akhirnya karya kecil ini selesai, terutama kepada :

1. Bapak Dr. H. Zulkifli Dahlan, M.Si. DEA., selaku Dekan Fakultas Matematika dan Ilmu Pengetahuan Alam Universitas Sriwijaya.
2. Bapak Dr. Moh. Rasyid Ridho, M.Si., selaku Ketua Program Studi Ilmu Kelautan Fakultas Matematika dan Ilmu Pengetahuan Alam Universitas Sriwijaya.

3. Bapak Drs. H. Eddy Roflin, selaku Pembimbing Utama dan Bapak Melki S.Pi selaku Pembimbing Kedua atas bimbingan, saran, masukan, dan masukan kepada penulis hingga skripsi ini selesai.
4. Bapak Hartoni, S.Pi, selaku Pembimbing Akademik atas saran dan nasihat yang sangat bermanfaat bagi penulis.
5. Ibu Anna Ida. S, S.kel dan Ibu Dwi Puspa Indriani, M.Si, selaku sebagai dosen penguji. Trimakasih atas saran, masukan, dan kritikkannya demi kesempurnaan skripsi ini, hingga skripsi ini selesai.

Semoga Skripsi ini dapat bermanfaat bagi penulis khususnya dan umumnya bagi yang memerlukannya.

Inderalaya, Mei 2007

Penyusun

DAFTAR ISTILAH

1. BAPPEDA	: Badan Perencanaan Pembangunan Daerah
2. BBM	: Bahan Bakar Minyak
3. BPD	: Badan Perwakilan Desa
4. BPMD	: Badan Pemberdayaan Masyarakat Desa
5. BPR	: Bank Perkreditan Rakyat
6. BRI	: Bank Rakyat Indonesia
7. CV. CBC	: CV. Citra Buana Consultant
8. DEP	: Dana Ekonomi Produktif
9. DepKeu	: Departemen Keuangan
10. Dirjen KP3K	: Direktorat Jenderal Kelautan, Pesisir dan Pulau-Pulau Kecil
11. DKP	: Departemen Kelautan dan Perikanan
12. HTI	: Hutan Tanaman Industri
13. KK	: Kepala Keluarga
14. KM	: Konsultan Manajemen
15. KMP	: Kelompok Masyarakat Pemanfaat
16. KPA	: Kuasa Pengguna Anggaran
17. KPPN	: Kantor Pelayanan Perbendaharaan Negara
18. KSU	: Koperasi Serba Usaha
19. KTP	: Kartu Tanda Penduduk
20. L3	: Lelang Lebak Lebung
21. LKM	: Lembaga Keuangan Mikro
22. LKMD	: Lembaga Ketahanan Masyarakat Desa
23. LEPP M-3	: Lembaga Ekonomi Pengembangan Pesisir Mikro Mitra Mina
24. MTT	: Modal Tidak Tetap
25. OKI	: Ogan Komering Ilir
26. PAD	: Pendapatan Asli Daerah
27. PEMP	: Pemberdayaan Ekonomi Masyarakat Pesisir
28. Pemda	: Pemerintah Daerah
29. PKS	: Pejanjian Kerjasama
30. PP	: Pelabuhan Perikanan
31. PPI	: Pangkalan Pendaratan Ikan
32. RTP	: Rumah Tangga Perikanan
33. SPBU	: Stasiun Pengisian Bahan Bakar Umum
34. SPDN	: <i>Solar Packed Dealer</i> Nelayan
35. TPD	: Tenaga Pendamping Desa
36. TPI	: Tempat Pelelangan Ikan
37. UMKM	: Usaha Mikro Kecil dan Menengah
38. USP	: Unit Simpan Pinjam

**Dampak Program
Pemberdayaan Ekonomi Masyarakat Pesisir
Terhadap Pendapatan Masyarakat Penerima Program
Di Desa Sungai Batang Kecamatan Air Sugihan
Kabupaten OKI Provinsi Sumatera Selatan**

**Oleh :
Mustirahayu
09023150008**

ABSTRAK

Sebuah penelitian mengenai Dampak Program Pemberdayaan Ekonomi Masyarakat Pesisir (PEMP) terhadap Pendapatan Masyarakat Penerima Program di Desa Sungai Batang Kecamatan Air Sugihan Kabupaten OKI Provinsi Sumatera Selatan telah dilakukan pada bulan Maret 2007. Penelitian ini bertujuan menganalisis dampak program PEMP terhadap tingkat pendapatan masyarakat penerima bantuan dana program, serta untuk mengetahui pengelolaan program PEMP di Desa Sungai Batang Kecamatan Air Sugihan Kabupaten OKI Provinsi Sumatera Selatan. Pengambilan sampel dilakukan dengan menggunakan metode *Stratified Random Sampling* terhadap masyarakat penerima dana bantuan program PEMP di Desa Sungai Batang tahun 2006. Dan analisis data dilakukan dengan menggunakan teknik kuantitatif, yaitu mengenai analisis pendapatan rumah tangga responden dan Uji Hipotesa (*Uji t*), serta teknik kualitatif. Variabel penelitiannya difokuskan pada perubahan tingkat pendapatan kelompok masyarakat penerima bantuan dana program PEMP setelah menerima bantuan dana, serta pengelolaan program PEMP. Hasil penelitian menunjukkan bahwa, bantuan dana program PEMP memberikan dampak meningkatnya pendapatan rumah tangga masyarakat penerima program sebesar 21,16 %. Hasil *uji t* juga menunjukkan adanya perbedaan nyata yang meningkat dalam pendapatan rumah tangga masyarakat sebelum dan sesudah menerima bantuan dana program PEMP. Pengelolaan program PEMP di Desa Sungai Batang, masih tergolong baik, dilihat dari tingkat pengembalian dana bantuan program PEMP yang pada triwulan pertama dapat mencapai 100%. Pelaksanaan pengelolaan program PEMP masih kurang, sehingga menyebabkan kreatifitas masyarakat untuk meningkatkan pendapatan rumah tangga rendah.

Kata kunci : Dampak program, pendapatan, PEMP, OKI

**The Impact
of Coastal Area Society Economic Empowerment (PEMP) Programme
to the Society's Income of Programme Receiver
in Sungai Batang Village Air Sugihan Subdistric OKI Regency
South Sumatra Province**

**By
Mustirahayu
09023150008**

ABSTRACT

A research about the impact of coastal area society economic empowerment (PEMP) on the society's income of programme receiver in Sungai Batang village, Air Sugihan subdistrict OKI regency South Sumatra Province has been conducted on March 2007. This research was aimed to analyse the effect of PEMP programme on the income level of the society who received the fund programme and to know the management of PEMP programme in Sungai Batang village, Air Sugihan subdistrict OKI regency South Sumatra province. The samples were taken by using Stratified Random Sampling method. The data analysis was done by using kuantitative technique, that was the analysis about respondent's income and t-test as well as kualitative technique. The research variables were focused on the income changing of the receiver of the fund PEMP programme after they received it and the management of PEMP programme. The results of the research showed that the PEMP programme fund had a significant impact to the society receiver's income about 21.16 %. The result of t-test also showed that there was a significant difference in society receiver's income before and after the PEMP programme. Based on the fundreturn level the management of PEMP programme was good, it could reached exactly 100 %in the three months. The application of the management of PEMP programme was still not good that caused the society's creativity to increase their income was low

Key word : Programme impact, income, PEMP, OKI

DAFTAR ISI

LEMBAR PENGESAHAN	i
PERSEMBAHAN.....	ii
KATA PENGANTAR	iv
DAFTAR ISTILAH.....	vi
ABSTRAK.....	vii
ABSTRACT	viii
DAFTAR ISI	ix
DAFTAR TABEL.....	xii
DAFTAR GAMBAR.....	xiii
DAFTAR LAMPIRAN	xiv
I. PENDAHULUAN	
1.1 Latar Belakang	1
1.2 Rumusan Masalah	4
1.3 Tujuan Penelitian.....	6
1.4 Manfaat Penelitian.....	6
1.5 Kerangka Pendekatan Studi.....	7
II. TINJAUAN PUSTAKA	
2.1 Program dan Proyek	9
2.2 Masyarakat sebagai Sasaran Program atau Proyek	9
2.3 Pemberdayaan Masyarakat.....	10
2.4 Program Pemberdayaan Ekonomi Masyarakat Pesisir (PEMP).....	10
2.5 Konsep Pendapatan.....	15
2.6 Analisis Pendapat ^{Usaha}	16



III. METODE PENELITIAN

3.1 Waktu dan Lokasi Penelitian.....	18
3.2 Alat dan Bahan	18
3.3 Sumber dan Jenis Data	19
3.4 Metode Pengumpulan Data	20
3.5 Metode Analisis Data	22
3.5.1 Teknik Kuantitatif	22
3.5.2 Teknik Kualitatif	23
4.5 Penjelasan Variabel	24

IV. HASIL DAN PEMBAHASAN

4.1 Keadaan Umum Daerah Penelitian	25
4.1.1 Kondisi Geografis.....	25
4.1.2 Karakteristik Masyarakat	27
4.2 Program PEMP di Desa Sungai Batang	29
4.2.1 Pendanaan.....	30
4.2.1.1 Pola Penyaluran Dana Ekonomi Produktif (DEP)	31
4.2.1.2 Penyaluran Pinjaman.....	33
4.2.1.3 Proses Pencairan.....	35
4.2.1.4 Proses Pengembalian.....	36
4.2.2 Evaluasi Pengembalian Dana DEP.....	36
4.2.3 Pemetaan Jalur Produksi	38
4.2.4 Pengembangan Usaha Perikanan Tangkap.....	40
4.2.5 Organisasi Pengelola	42
4.2.6 Mekanisme	46
4.2.7 Penetapan Koperasi LEPP-m3/Koperasi Perikanan.....	49
4.2.8 Permasalahan yang Berkaitan dengan Program PEMP.....	50
4.3 Gambaran Umum Responden	52
4.3.1 Karakteristik Responden	52
4.3.2 Tingkat Pendidikan Responden.....	54
4.3.3 Kegiatan Usaha Rumah Tangga Responden	56

4.4 Dampak Program PEMP Terhadap Pendapatan.....	57
4.4.1 Pendapatan Total Rumah Tangga.....	57
4.4.2. Pendapatan Rumah Tangga	62
4.4.3 Peningkatan Aset LEPP-M3.....	64
V. KESIMPULAN DAN SARAN	
5.1 Kesimpulan.....	65
5.2 Saran.....	66
DAFTAR PUSTAKA	67

DAFTAR TABEL

	Hal
Tabel 1. Alat dan Bahan	18
Tabel 2. Jumlah Responden dari tiap Sub-populasi	21
Tabel 3. Kriteria Kredit Macet Menurut Bank indonesia.....	37
Tabel 4. Indikator Evaluasi Tingkat Keberhasilan Program PEMP 2006.....	38
Tabel 5. Tingkat Pendidikan Responden di Desa Sungai Batang	55
Tabel 6. Perbandingan Rata-rata Pendapatan Total Rumah Tangga Sebelum dan Sesudah Menerima Dana Bantuan PEMP, 2007	61

DAFTAR GAMBAR

	Hal
Gambar 1. Kerangka Pendekatan Studi	8
Gambar 2. Kondisi Kehutanan di Desa sungai Batang	26
Gambar 3. Usaha Perikanan di Desa Sungai Batang.....	27
Gambar 4. Gambaran Umum kondisi Fisik Desa Sungai Batang	28
Gambar 5. Bagan Mekanisme Pencairan DEP Kegiatan Penjaminan Tunai.....	31
Gambar 6. Alur Pemasaran Hasil Tangkapan Nelayan Desa Sungai Batang.....	39
Gambar 7. Bagan Organisasi Pengelola Program PEMP	46
Gambar 8. Jumlah Anggota Keluarga Masyarakat Penerima Bantuan Dana Program PEMP	53
Gambar 9. Kondisi Gedung Sekolah di Desa Sungai Batang	56
Gambar 10. Merajut Jaring Kegiatan Ibu-ibu Untuk Membantu Pendapatan Rumah Tangga	57

DAFTAR LAMPIRAN

	Hal
Lampiran 1. Kuisisioner Responden.....	69
Lampiran 2. Gambar Lokasi Penelitian.....	71
Lampiran 3. Pendidikan dan Jenis Usaha Responden.....	72
Lampiran 4. Peningkatan Pendapatan Rumah Tangga Responden.....	73
Lampiran 5. Uji t Pendapatan Total Rumah Tangga Nelayan	74
Lampiran 6. Uji t Pendapatan Total Rumah Tangga Pengelola	73
Lampiran 7. Uji t Pendapatan Total Rumah Tangga Pedagang	75
Lampiran 8. Pendapatan Total Rumah Tangga Responden Secara Keseluruhan.....	76
Lampiran 9. Uji t Pendapatan Bersih Rumah Tangga Responden	78
Lampiran 10. Pendapatan Bersih Rumah Tangga Responden	80
Lampiran 11. Rekapitulasi Pengembalian DEP Koperasi "Mina Sejahtera Bersama" Desa Sungai Batang.....	81

I. PENDAHULUAN

1.1. Latar Belakang

Indonesia merupakan salah satu negara kepulauan terbesar di dunia, yang memiliki sekitar 17.508 buah pulau yang membentang sepanjang 5.120 km dari timur ke barat sepanjang khatulistiwa dan 1.760 km dari utara ke selatan (Supriharyono, 2000).

Dengan kondisi geografis tersebut menunjukkan bahwa wilayah Indonesia memiliki potensi sumberdaya alam yang sangat besar, oleh karena itu saat ini pemerintah sedang mengupayakan pembangunan di wilayah pesisir, yang masyarakatnya merupakan bagian yang tidak terpisahkan dengan pembangunan wilayah di pesisir. Sebagai Negara kepulauan, Indonesia memiliki daerah pesisir yang sangat luas dan diperkirakan 60 persen dari penduduknya hidup dan tinggal di daerah pesisir. Sekitar 9.261 desa dari 64.439 desa yang ada di Indonesia dapat dikategorikan sebagai desa pesisir. Masyarakat pesisir kebanyakan merupakan masyarakat tradisional dengan kondisi sosial-ekonomi dan latar belakang pendidikan yang rendah. Sekitar 90 persen dari mereka hanya berpendidikan sampai sekolah dasar (Supriharyono *dkk*, 1992 *dalam* Supriharyono, 2000).

Kondisi sosial masyarakat pesisir seperti ini memungkinkan sulitnya mereka mengikuti perkembangan di daerahnya, yang umumnya menggunakan teknologi tinggi, sehingga mereka cenderung sering menjadi objek (beban) daripada subjek pembangunan di daerah pesisir. Lebih lanjut karena faktor ketidak tahuan atau karena tekanan ekonomi, maka aktivitas mereka sering menyebabkan

tekanan terhadap ekonomi di daerah pesisir, yang berlanjut dengan kerusakan ekosistem tersebut (Supriharyono, 2000).

Wilayah pesisir dan pulau-pulau kecil memiliki arti strategis dengan potensi sumberdaya alam dan jasa lingkungan yang terkandung di dalamnya. Secara normatif seharusnya masyarakat pesisir merupakan masyarakat yang sejahtera mengingat potensi sumberdaya alam yang besar. Namun pada kenyataannya hingga saat ini sebagian besar masyarakat pesisir, terutama nelayan masih merupakan bagian dari masyarakat yang tertinggal (dipersepsikan miskin) jika dibandingkan dengan kelompok masyarakat lainnya. Hal ini disebabkan orientasi kebijakan pemerintah di masa lalu yang kurang berpihak pada sektor kelautan. Ini dibuktikan dengan minimnya pembangunan infrastruktur, sosial dan ekonomi yang mendukung pengembangan wilayah laut dan pesisir. Kebijakan tersebut menyebabkan rendahnya investasi usaha dalam sektor kelautan. Penyebab lain yang menjadikan rendahnya investasi usaha di sektor kelautan adalah tingginya resiko usaha dalam bidang ini dan krisis kepercayaan terhadap masyarakat pesisir (DKP, 2003).

Program Pemberdayaan Ekonomi Masyarakat Pesisir (PEMP) berupa bantuan dana untuk pembiayaan pengadaan alat-alat bantu penangkapan atau bahan-bahan yang diperlukan dalam usaha-usaha produksi perikanan bagi masyarakat pesisir. Program PEMP ini bukan bersifat *charity* (hadiah) tapi *empowerment* (pemberdayaan), sehingga diharapkan dapat terus berkembang dan menyentuh sebagian besar masyarakat pesisir. Penyaluran dana PEMP disampaikan langsung kepada masyarakat sebagai *stakeholder* utama yang

difokuskan pada peningkatan lapangan kerja dan kesempatan berusaha yang berbasis pada sumberdaya lokal, berorientasi pada masa depan dan berkelanjutan, serta bertumpu pada pengembangan sumberdaya manusia dan penguatan kelembagaan lokal yang bersifat partisipatif (DKP, 2003).

PEMP menjadi program unggulan untuk meningkatkan kesejahteraan masyarakat pesisir melalui pemberdayaan masyarakat dan pendayagunaan sumberdaya pesisir dan laut secara optimal dan berkelanjutan (DKP, 2003).

Salah satu wilayah kabupaten yang mendapat program PEMP adalah Kabupaten Ogan Komering Ilir (OKI), yang telah berjalan sejak tahun 2004. Pada tahun 2006 yang mendapatkan bantuan dana program PEMP adalah Desa Sungai Batang. Seiring dengan berlanjutnya program PEMP ini, diharapkan pendapatan masyarakat pesisir meningkat, serta mampu melakukan pengembalian modal usahanya. Berdasarkan pernyataan tersebut, menarik untuk melakukan penelitian mengenai dampak program PEMP melalui bantuan dana tersebut di Desa Sungai Batang, Kecamatan Air Sugihan, Kabupaten OKI. Perbedaan pendapatan terjadi sebelum dan sesudah menerima bantuan dana melalui program PEMP, dengan demikian dapat dilihat apakah program PEMP yang telah berjalan sejak bulan November tahun 2006 di Desa Sungai Batang, Kecamatan Air Sugihan, Kabupaten OKI dapat meningkatkan pendapatan masyarakat secara signifikan.

1.2. Rumusan Masalah

Program Pemberdayaan Ekonomi Masyarakat Pesisir (PEMP) diharapkan dapat memotivasi masyarakat pesisir, sehingga kelompok masyarakat pesisir ini dapat memilih, merencanakan dan menetapkan kegiatan ekonomi yang bertanggungjawab. Hal ini diharapkan dapat menimbulkan rasa ikut bertanggung jawab atas pelaksanaan, pengawasan, dan pembangunan yang telah dimusyawarahkan secara konkrit, program PEMP diharapkan akan berdampak langsung pada peningkatan pendapatan dan kesejahteraan masyarakat pesisir, yang karena kompleksitas permasalahan kehidupannya, kelompok masyarakat ini relatif tertinggal jika dibandingkan dengan kelompok masyarakat lainnya. Kesejahteraan yang diharapkan dapat direalisasikan di dalam program PEMP tidak hanya meliputi aspek ekonomi (pendapatan), tapi juga meliputi aspek sosial (pendidikan, kesehatan, dan agama), lingkungan dan infrastruktur.

Program PEMP di Propinsi Sumatera Selatan telah berjalan sejak tahun 2001. Setiap daerah melaksanakan program PEMP dengan cara yang berbeda, namun diharapkan tidak menyimpang dari konsep program PEMP yang telah ditetapkan pemerintah pusat (Departemen Kelautan dan Perikanan).

Dalam pelaksanaan program PEMP, masing-masing desa tempat berlangsungnya kegiatan PEMP menetapkan beberapa orang penduduknya untuk menjadi anggota Kelompok Masyarakat Penerima (KMP). Masing-masing anggota Kelompok Masyarakat Penerima diberi bantuan berupa modal usaha, sehingga dalam pelaksanaannya mereka mempunyai cara dan menghadapi kendala yang berbeda pula.

Pemerintah menurunkan Dana Ekonomi Produktif (DEP) berupa bantuan dana untuk program PEMP. Tujuan bantuan dana ini di antaranya adalah menciptakan lapangan kerja dan kesempatan berusaha untuk meningkatkan pendapatan masyarakat pesisir (DKP, 2003). Harapan selanjutnya adalah adanya peningkatan pendapatan masyarakat penerima program PEMP sebelum dan sesudah adanya pemberian bantuan dana program PEMP dari peningkatan usaha produktif masyarakat. Pelaksanaan program PEMP di Desa Sungai Batang, Kecamatan Air sugihan, Kabupaten OKI sudah berjalan sejak bulan September tahun 2006. Hal ini seharusnya sudah menunjukkan perubahan peningkatan pendapatan masyarakat penerima atau peserta program PEMP. Berdasarkan uraian di atas, maka masalah yang akan diteliti dalam penelitian ini adalah sebagai berikut :

1. Apakah dengan adanya bantuan dana program PEMP, pendapatan masyarakat pesisir penerima di Desa Sungai Batang Kecamatan Air Sugihan Kabupaten OKI menjadi meningkat?
2. Bagaimana pengelolaan PEMP di Desa Sungai Batang, Kecamatan Air Sugihan, Kabupaten OKI?

1.3. Tujuan Penelitian

Tujuan dari penelitian ini adalah:

1. Menganalisis dampak program PEMP terhadap tingkat pendapatan masyarakat penerima bantuan dana atau peserta program PEMP.
2. Mengetahui pengelolaan program PEMP di Kabupaten OKI Kecamatan Air sugihan Desa Sungai Batang.

1.4. Manfaat Penelitian

Manfaat dari penelitian ini adalah:

1. Sebagai salah satu syarat untuk meraih gelar sarjana pada Program Studi Ilmu Kelautan Fakultas Matematika dan Ilmu Pngetahuan Alam Universitas Sriwijaya.
2. Sebagai media latihan bagi peneliti untuk mempelajari dan menganalisis besarnya manfaat suatu kebijakan yang diterapkan untuk pemberdayaan masyarakat.
3. Sebagai bahan pertimbangan untuk pembuat dan pelaksana kebijakan yang berhubungan dengan pemberdayaan ekonomi masyarakat dalam upaya peningkatan kesejahteraan masyarakat khususnya masyarakat pesisir.

1.5. Kerangka Pendekatan Studi

Program PEMP bertujuan untuk meningkatkan kesejahteraan masyarakat pesisir. Salah satunya yaitu peningkatan kegiatan perekonomian, diharapkan ada peningkatan kegiatan usaha produksi KMP baik itu yang bergerak dalam bidang perdagangan, nelayan maupun penampung/pengelola. Penelitian ini akan menganalisis usaha-usaha kegiatan produksi yang dilakukan oleh masyarakat pesisir sebelum menerima bantuan dana program PEMP, bertujuan untuk memperoleh tingkat pendapatan sebelum menerima bantuan dana. Hal yang sama dilakukan terhadap usaha-usaha kegiatan produksi masyarakat pesisir sesudah menerima bantuan dana program PEMP bertujuan untuk memperoleh tingkat pendapatan yang dapat diperoleh setelah adanya bantuan dana, selain itu juga perlu diketahui mengenai pengelolaan program PEMP yang dilakukan di Desa Sungai Batang Kecamatan air Sugihan Kabupaten OKI.

Dengan data yang diperoleh di atas, penelitian ini menganalisis apakah ada peningkatan pendapatan masyarakat penerima bantuan dana program PEMP setelah menerima bantuan dana atau tidak, dibanding dengan sebelum menerima bantuan dana, serta mengetahui mekanisme pengelolaan program PEMP tersebut. Melalui hasil analisis dapat ditarik suatu kesimpulan dan saran untuk melaksanakan program PEMP yang sedang berjalan dan yang akan berjalan selanjutnya.



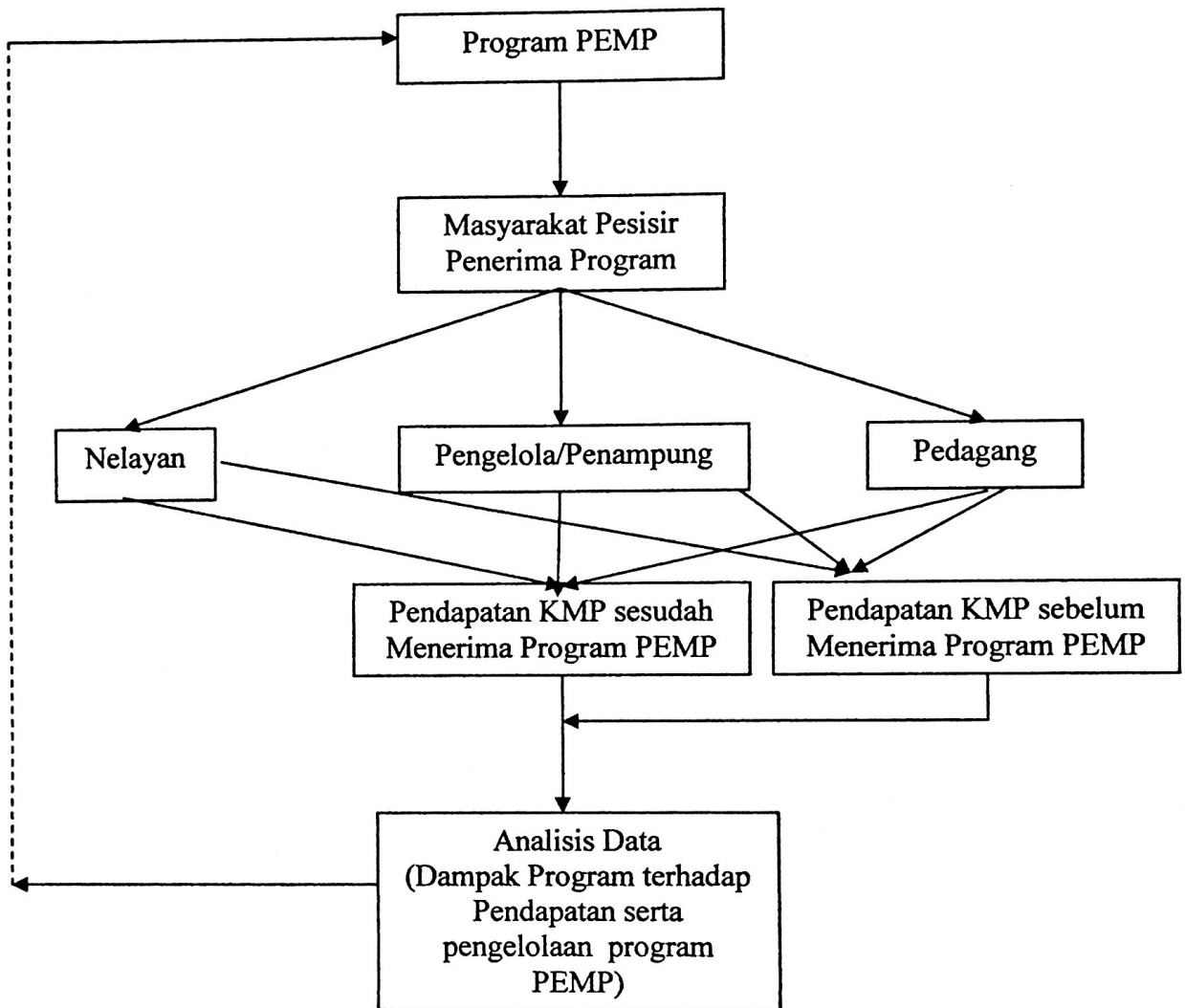

Gambar 1. Kerangka Pendekatan Studi

Keterangan

————> = Hubungan Langsung

----- = Hubungan tidak langsung

DAFTAR PUSTAKA

- [BAPPEDA] Badan Perencanaan Pembangunan Daerah Kabupaten Ogan Komering Ilir (OKI). 2003. *Data spasial sumberdaya kelautan Kabupaten Ogan Komering Ilir (OKI)*. Badan Perencanaan Pembangunan Daerah Kabupaten Ogan Komering Ilir (OKI). Kayu Agung. 150 hal.
- [BPMD] Badan Pemberdayaan Masyarakat Desa Kabupaten Ogan Komering Ilir (OKI). 2005. *Profil-profil kecamatan di Kabupaten Ogan Komering Ilir (OKI) tahun 2005*. Kayu Agung
- [DKP] Direktorat Jenderal Kelautan Pesisir dan Pulau-Pulau Kecil Departemen Kelautan dan Perikanan. 2003. *Pedoman umum pemberdayaan ekonomi masyarakat pesisir (PEMP) 2003*. Jakarta. Departemen Kelautan dan Perikanan. x + 51 hal.
- [DKP] Direktorat Jenderal Kelautan Pesisir dan Pulau-Pulau Kecil Departemen Kelautan dan Perikanan. 2006. *Pedoman umum pemberdayaan ekonomi masyarakat pesisir (PEMP) 2006*. Jakarta. Departemen Kelautan dan Perikanan. x + 30 hal.
- [PEMP OKI 2004] *Laporan akhir pendampingan program pemberdayaan ekonomi masyarakat pesisir Kabupaten OKI tahun 2004*. 2004. Palembang. CV. Citra Buana Consultants. ii + 34 hal.
- Ahmadi, N. 2004. *Analisa usaha budidaya tambak udang dan perikanan tangkap di wilayah pesisir Kabupaten Ogan Komering Ilir Propinsi Sumatera Selatan*. [Desertasi] (tidak dipublikasikan). Program Pasca Sarjana Universitas Padjajaran. Bandung. vi + 50 hal.
- Budhisantoso S., Bale D., Suprapti, dan Suhardi. 1994. *Analisis pola pemukiman di lingkungan perairan di Indonesia*. Departemen Pendidikan dan Kebudayaan Direktorat Jenderal Kebudayaan Direktorat Sejarah dan Nilai Tradisional Proyek Pengkajian dan Pembinaan Nilai-Nilai Budaya Pusat. Jakarta.
- Bonypol, K. 2005. *Dampak program pemberdayaan ekonomi masyarakat terhadap pendapatan masyarakat penerima program di kota Medan Provinsi Sumatera Utara*. [Skripsi] (tidak dipublikasikan). Bogor. Institut Pertanian Bogor. vi + 83 hal.
- Fauzi, A., 2005. *Kebijakan Perikanan dan Kelautan*. PT. Gramedia Pustaka Utama Jakarta : xiv + 185 hal.

- Ginttinger, P.J., 1986. *Analisis Ekonomi Proyek-proyek Pertanian*. Jakarta : Universitas Indonesia Press.
- Hasan, I., 2002. *Pokok-pokok Materi Metodologi Penelitian dan Aplikasinya. Ghalilea Indonesia*. Jakarta : 260 hal.
- Hernanto, F., 1986. *Ilmu Usaha Tani*. Jakarta : PT. Penebar Swadaya. Iii + 302 hal
- Nazir, M. 2005. *Metode penelitian*. Jakarta. Ghalia Indonesia. vi + 544 hal.
- Nasir dan Fitriyana G. 2006. *Evaluasi keberhasilan program PEMP di Desa Sungai Pasir Kecamatan Air Sugihan Kabupaten Ogan Komering Ilir*. CV. Citra Buana Consultant. Palembang. 52 hal.
- Santoso, S., 2004 *Mengatasi Berbagai Masalah Statistik dengan SPSS Versi 11.5*. Jakarta : PT. Elex Media Komputindo. Ii + 591 hal.
- Sardi, R. 2004. *Manfaat progam pemberdayaan ekonomi masyarakat pesisir bagi masyarakat di kecamatan Ranah Pesisir Kabupaten Pesisir Selatan Provinsi Sumatera Barat*. [Skripsi] (tidak dipublikasikan). Bogor. Institut Pertanian Bogor xii + 56 hal.
- Soekanto, S., 1990. *Sosiologi Suatu Pengantar*. Jakarta : PT. Raja Gravindo Persada.
- Supriharyono. 2000. *Pelestarian dan Pengelolaan Sumberdaya Alam di Wilayah Pesisir Tropis*. Jakarta : PT. Gramedia Pustaka Utama. 206 hal.